



ПРАВИТЕЛЬСТВО ЗАБАЙКАЛЬСКОГО КРАЯ ПОСТАНОВЛЕНИЕ

от 17 апреля 2025 года г. Чита

~ 190

О внесении изменений в региональную программу «Модернизация первичного звена здравоохранения в Забайкальском крае»

Правительство Забайкальского края **постановляет:**

Утвердить прилагаемые изменения, которые вносятся в региональную программу «Модернизация первичного звена здравоохранения в Забайкальском крае», утвержденную постановлением Правительства Забайкальского края от 14 декабря 2020 года № 544 (с изменениями, внесенными постановлениями Правительства Забайкальского края от 6 августа 2021 года № 295, от 20 декабря 2021 года № 515, от 29 июня 2022 года № 273, от 21 сентября 2022 года № 417, от 9 декабря 2022 года № 600, от 25 июля 2023 года № 391, от 19 сентября 2023 года № 500, от 13 декабря 2023 года № 672, от 27 декабря 2023 года № 725, от 29 декабря 2023 года № 746, от 1 августа 2024 года № 380, от 4 октября 2024 года № 506, от 16 декабря 2024 года № 649).

Первый заместитель
председателя Правительства
Забайкальского края



А.И.Кефер



УТВЕРЖДЕНЫ

постановлением Правительства
Забайкальского края
от 17 апреля 2025 года № 190

ИЗМЕНЕНИЯ,

**которые вносятся в региональную программу
«Модернизация первичного звена здравоохранения в Забайкальском крае»,
утвержденную постановлением Правительства
Забайкальского края от 14 декабря 2020 года № 544**

1. Позицию «Параметры финансового обеспечения реализации Региональной программы» приложения № 1 изложить в следующей редакции:

«

Параметры финансового обеспечения
реализации Региональной программы

Консолидированный бюджет – 5 130 933,9 тыс. рублей; в том числе:
средства федерального бюджета – 4 859 296,9 тыс. рублей;
средства бюджета Забайкальского края – 163 178,5 тыс. рублей;
средства Резервного фонда – 108 458,5 тыс. рублей (средства
федерального бюджета – 104 944,45 тыс. рублей, средства бюджета
Забайкальского края – 3 514,05 тыс. рублей).

В 2021 году - 967 381,9 тыс. рублей, в том числе:
средства федерального бюджета – 922 080,6 тыс. рублей;
средства бюджета Забайкальского края – 31 342,8 тыс. рублей;
средства Резервного фонда Правительства Российской Федерации на
осуществление «опережающей поставки» автомобильного транспорта
Минпромторгом России – 13 958,5 тыс. рублей (средства федерального
бюджета – 13 506,25 тыс. рублей, средства бюджета Забайкальского края
– 452,25 тыс. рублей).

В 2022 году – 1 063 354,5 тыс. рублей, в том числе:
средства федерального бюджета – 937 464,0 тыс. рублей;
средства бюджета Забайкальского края – 31 390,5 тыс. рублей;
средства Резервного фонда Правительства Российской Федерации в
сумме 94 500,0 тыс. рублей (средства федерального бюджета – 91 438,2
тыс. рублей, средства бюджета Забайкальского края – 3 061,8 тыс.
рублей).

В 2023 году – 928 474,3 тыс. рублей,
в том числе: средства федерального бюджета – 898 392,1 тыс. рублей;
средства бюджета Забайкальского края – 30 082,2 тыс. рублей.

В 2024 году – 864 794,2 тыс. рублей,
в том числе: средства федерального бюджета – 836 775,2 тыс. рублей;
средства бюджета Забайкальского края – 28 019,0 тыс. рублей.

В 2025 году – 1 306 929,0 тыс. рублей,
в том числе: средства федерального бюджета – 1 264 585,0 тыс. рублей;
средства бюджета Забайкальского края – 42 344,0 тыс. рублей.

»

2.

к региональной программе «Модернизация
первичного звена здравоохранения в
Забайкальском крае»
(в редакции постановления Правительства
Забайкальского края
от 17 апреля 2025 года № 190)



Таблица № 4.1

[illegible]

	районных больниц										
1.1	Общий объем финансирования региональной программы модернизации (межбюджетный трансферт федерального бюджета, бюджет Забайкальского края, не софинансируемые за счет средств федерального бюджета расходы Забайкальского края, средства юридических лиц и пр.)*	-	-	-	-	X	X	128 241,9	379 420,0	486 711,7	994 373,6
	Консолидированный бюджет, в том числе:	-	-	-	-	0,0	0,0	128 241,9	379 420,0	486 711,7	994 373,6
	межбюджетный трансферт федерального бюджета	-	-	-	-	0,0	0,0	124 086,9	367 127,2	470 942,7	962 156,8
	бюджет Забайкальского края	-	-	-	-			4 155,0	12 292,8	15 769,0	32 216,8
1.2	межбюджетные трансферты федерального бюджета (средства резервного фонда Правительства Российской Федерации в соответствии с распоряжением Правительства Российской Федерации от _____ № _____ (ред. от _____))	-	-	-	-	0,0	0,0	0,0	0,0	0,0	0,0
	бюджет Забайкальского края (в случае выделения средств резервного фонда Правительства Российской Федерации в соответствии с распоряжением Правительства Российской Федерации от _____ № _____ (ред. от _____))	-	-	-	-	0,0	0,0	0,0	0,0	0,0	0,0
1.3	Прочие расходы региональной программы модернизации, в том числе:	-	-	-	-	0,0	0,0	0,0	0,0	0,0	0,0
	бюджеты муниципальных образований Забайкальского края	-	-	-	-	0,0	0,0	0,0	0,0	0,0	0,0
	межбюджетные трансферты из бюджета Забайкальского края	-	-	-	-	0,0	0,0	0,0	0,0	0,0	0,0
	средства государственных внебюджетных фондов	-	-	-	-	0,0	0,0	0,0	0,0	0,0	0,0
	средства юридических лиц	-	-	-	-	0,0	0,0	0,0	0,0	0,0	0,0
2.	Мероприятие 2. Осуществление капитального ремонта зданий медицинских организаций и их обособленных структурных подразделений, на базе которых оказывается первичная медико-санитарная помощь (полыслинники, поликлинические подразделения, амбулатории отделения (центры) врачей общей практики, фельдшерско-акушерские и фельдшерские пункты), а также зданий (отдельных зданий, комплексов зданий) центральных районных и районных больниц	-	-	-	-	-	-	-	-	-	-
2.1	Общий объем финансирования региональной программы модернизации (межбюджетный трансферт федерального бюджета, бюджет Забайкальского края, не софинансируемые за счет средств федерального бюджета расходы Забайкальского края, средства юридических лиц и пр.)*	-	-	-	-	284 841,9	597 448,2	463 076,6	257 859,5	409 226,7	2 012 452,9
	Консолидированный бюджет, в том числе:	-	-	-	-	284 841,9	597 448,2	463 076,6	257 859,5	409 226,7	2 012 452,9
	межбюджетный трансферт федерального бюджета	-	-	-	-	275 613,1	578 091,1	448 073,2	249 504,8	395 967,8	1 947 250,0
	бюджет Забайкальского края	-	-	-	-	9 228,8	19 357,1	15 003,4	8 354,7	13 258,9	65 202,9
2.2	межбюджетные трансферты федерального бюджета (средства резервного фонда Правительства Российской Федерации в соответствии с распоряжением Правительства Российской Федерации от _____ № _____ (ред. от _____))	-	-	-	-	0,00	0,00	0,00	0,00	0,00	0,00
	бюджет Забайкальского края (в случае выделения средств резервного фонда Правительства Российской Федерации в соответствии с распоряжением Правительства Российской Федерации от _____ № _____ (ред. от _____))	-	-	-	-	0,00	0,00	0,00	0,00	0,00	0,00
2.3	Прочие расходы региональной программы модернизации, в том числе:	-	-	-	-	0,00	0,00	0,00	0,00	0,00	0,00
	бюджеты муниципальных образований Забайкальского края	-	-	-	-	0,00	0,00	0,00	0,00	0,00	0,00
	межбюджетные трансферты из бюджета Забайкальского края	-	-	-	-	0,00	0,00	0,00	0,00	0,00	0,00
	средства государственных внебюджетных фондов	-	-	-	-	0,00	0,00	0,00	0,00	0,00	0,00
	средства юридических лиц	-	-	-	-	0,00	0,00	0,00	0,00	0,00	0,00
3.	Мероприятие 3. Приобретение объектов недвижимого имущества, с даты ввода в эксплуатацию которых прошло не более 5 лет, и некапитальных строений, с даты завершения строительства которых прошло не более 5 лет, а также земельных участков, на которых они находятся, для размещения медицинских организаций	-	-	-	-	-	-	-	--	-	-
3.1	Общий объем финансирования региональной программы модернизации (межбюджетный трансферт федерального бюджета, бюджет Забайкальского края, не софинансируемые за счет средств федерального бюджета расходы Забайкальского края, средства юридических лиц и пр.)*	-	-	-	-	0,00	0,00	0,00	0,00	0,00	0,00
	Консолидированный бюджет, в том числе:	-	-	-	-	0,00	0,00	0,00	0,00	0,00	0,00
	межбюджетный трансферт федерального бюджета	-	-	-	-	0,00	0,00	0,00	0,00	0,00	0,00
	бюджет Забайкальского края	-	-	-	-	0,00	0,00	0,00	0,00	0,00	0,00
3.2	межбюджетные трансферты федерального бюджета (средства резервного фонда Правительства Российской Федерации в соответствии с распоряжением Правительства Российской Федерации от _____ № _____ (ред. от _____))	-	-	-	-	0,00	0,00	0,00	0,00	0,00	0,00
	бюджет Забайкальского края (в случае выделения средств резервного фонда Правительства Российской Федерации в соответствии с распоряжением Правительства Российской Федерации от _____ № _____ (ред. от _____))	-	-	-	-	0,00	0,00	0,00	0,00	0,00	0,00
3.3	Прочие расходы региональной программы модернизации, в том числе:	-	-	-	-	0,00	0,00	0,00	0,00	0,00	0,00
	бюджеты муниципальных образований Забайкальского края	-	-	-	-	0,00	0,00	0,00	0,00	0,00	0,00
	межбюджетные трансферты из бюджета Забайкальского края	-	-	-	-	0,00	0,00	0,00	0,00	0,00	0,00
	средства государственных внебюджетных фондов	-	-	-	-	0,00	0,00	0,00	0,00	0,00	0,00
	средства юридических лиц	-	-	-	-	0,00	0,00	0,00	0,00	0,00	0,00
4.	Мероприятие 4. Приобретение и монтаж быстровозводимых модульных конструкций врачебных амбулаторий, центров (отделений) общей врачебной практики (семейной медицины), фельдшерско-акушерских пунктов, фельдшерских здравпунктов	-	-	-	-	-	-	-	-	-	-
4.1	Общий объем финансирования региональной программы модернизации (межбюджетный трансферт федерального бюджета, бюджет Забайкальского края, не софинансируемые за счет средств федерального бюджета расходы Забайкальского края, средства юридических лиц и пр.)*	-	-	-	-	0,0	77 109,5	89 000,00	182 200,0	164 000,0	512 309,5
4.2	Консолидированный бюджет, в том числе:	-	-	-	-	0,0	77 109,5	89 000,00	182 200,0	164 000,0	512 309,5

	межбюджетный трансферт федерального бюджета	-	-	-	-	0,0	74 611,2	86 116,40	176 298,7	158 686,4	495 710,7
	бюджет Забайкальского края	-	-	-	-	0,0	2 498,3	2 385,60	5 903,3	5 313,6	16 598,8
	межбюджетные трансферты федерального бюджета (средства резервного фонда Правительства Российской Федерации в соответствии с распоряжением Правительства Российской Федерации от 27 мая 2022 года №1327-р	-	-	-	-	0,00	-	-	-	-	0,0
	бюджет Забайкальского края (в случае выделения средств резервного фонда Правительства Российской Федерации в соответствии с распоряжением Правительства Российской Федерации от 27 мая 2022 года №1327-р	-	-	-	-	0,00	-	-	-	-	0,0
4.3	Прочие расходы региональной программы модернизации, в том числе:	-	-	-	-	0,00	0,00	0,00	0,00	0,00	0,00
	бюджеты муниципальных образований Забайкальского края	-	-	-	-	0,00	0,00	0,00	0,00	0,00	0,00
	межбюджетные трансферты из бюджета Забайкальского края	-	-	-	-	0,00	0,00	0,00	0,00	0,00	0,00
	средства государственных внебюджетных фондов	-	-	-	-	0,00	0,00	0,00	0,00	0,00	0,00
	средства юридических лиц	-	-	-	-	0,00	0,00	0,00	0,00	0,00	0,00
5.	Мероприятие 5. Обеспечение транспортными средствами медицинских организаций, оказывающих первичную медико-санитарную помощь, дежурных районных и районных больниц, расположенных в сельской местности, поселках городского типа и малых городах (с численностью населения до 50 тыс. человек): для доставки пациентов в медицинские организации для доставки медицинских работников до места жительства пациентов, перевозки биологических материалов для исследований, доставки лекарственных препаратов до жителей отдаленных районов, доставки беременных женщин для проведения осмотра и родов, а также для доставки несовершеннолетних и маломобильных пациентов до медицинских организаций и обратно	-	-	-	-	-	-	-	-	-	-
5.1	Общий объем финансирования региональной программы модернизации межбюджетный трансферт федерального бюджета, бюджет Забайкальского края, не финансируемые за счет средств федерального бюджета расходы Забайкальского края, средства юридических лиц и пр.)*	-	-	-	-	142 500,0	153 694,0	46612,8	9 153,0	1 778,5	359 738,3
5.2	Консолидированный бюджет, в том числе:	-	-	-	-	142 500,0	153 694,0	46 612,8	9 153,0	1 778,5	359 738,3
	межбюджетный трансферт федерального бюджета	-	-	-	-	123 924,6	148 714,4	15 102,6	8 856,4	1 720,9	328 518,9
	бюджет Забайкальского края	-	-	-	-	4 616,9	4 979,6	1 510,2	296,6	57,6	11 460,9
	межбюджетные трансферты федерального бюджета (средства резервного фонда Правительства Российской Федерации в соответствии с распоряжением Правительства Российской Федерации от 11 августа 2021 года №2216-р.)	-	-	-	-	13 958,5	0,00	0,00	0,00	0,00	13 958,5
	бюджет Забайкальского края (в случае выделения средств резервного фонда Правительства Российской Федерации в соответствии с распоряжением Правительства Российской Федерации от 11 августа 2021 года № 2216-р.)	-	-	-	-	0,00	0,00	0,00	0,00	0,00	0,00
5.3	Прочие расходы региональной программы модернизации, в том числе:	-	-	-	-	0,00	0,00	0,00	0,00	0,00	0,00
	бюджеты муниципальных образований Забайкальского края	-	-	-	-	0,00	0,00	0,00	0,00	0,00	0,00
	межбюджетные трансферты из бюджета Забайкальского края	-	-	-	-	0,00	0,00	0,00	0,00	0,00	0,00
	средства государственных внебюджетных фондов	-	-	-	-	0,00	0,00	0,00	0,00	0,00	0,00
	средства юридических лиц	-	-	-	-	0,00	0,00	0,00	0,00	0,00	0,00
6.	Мероприятие 6. С учетом паспорта мероприятий организации привнесение материально-технической базы медицинских организаций, оказывающих первичную медико-санитарную помощь, взрослым и детям, не обособленных структурных подразделений, профильных районных и районных больниц (в соответствии с требованиями паспорта оказания медицинской помощи, их дополнением и переоснащение оборудования для оказания медицинской помощи	-	-	-	-	-	-	-	-	-	-
6.1	Общий объем финансирования региональной программы модернизации межбюджетный трансферт федерального бюджета, бюджет Забайкальского края, не финансируемые за счет средств федерального бюджета расходы Забайкальского края, средства юридических лиц и пр.)*	-	-	-	-	510 010,0	110 602,8	201 543,0	36 161,7	245 212,1	1 163 559,6
6.2	Консолидированный бюджет, в том числе:	-	-	-	-	510 010,0	110 602,8	201 543,0	36 161,7	245 212,1	1 163 559,6
	межбюджетный трансферт федерального бюджета	-	-	-	-	522 542,9	136 047,3	195 013,0	34 990,1	237 267,2	1 125 860,5
	бюджет Забайкальского края	-	-	-	-	17 497,1	4 555,5	6 530,0	1 171,6	7 944,9	37 699,1
	межбюджетные трансферты федерального бюджета (средства резервного фонда Правительства Российской Федерации в соответствии с распоряжением Правительства Российской Федерации от № (ред. от)	-	-	-	-	0,00	0,00	0,00	0,00	0,00	0,00
	бюджет Забайкальского края (в случае выделения средств резервного фонда Правительства Российской Федерации в соответствии с распоряжением Правительства Российской Федерации от № (ред. от)	-	-	-	-	0,00	0,00	0,00	0,00	0,00	0,00
6.3	Прочие расходы региональной программы модернизации, в том числе:	-	-	-	-	0,00	0,00	0,00	0,00	0,00	0,00
	бюджеты муниципальных образований Забайкальского края	-	-	-	-	0,00	0,00	0,00	0,00	0,00	0,00
	межбюджетные трансферты из бюджета Забайкальского края	-	-	-	-	0,00	0,00	0,00	0,00	0,00	0,00
	средства государственных внебюджетных фондов	-	-	-	-	0,00	0,00	0,00	0,00	0,00	0,00
	средства юридических лиц	-	-	-	-	0,00	0,00	0,00	0,00	0,00	0,00
7.	Мероприятие 7. Приобретение дорогостоящих мобильных комплексов для оказания медицинской помощи жителям отдаленных поселений и малых городов	-	-	-	-	-	-	-	-	-	-
7.1	Общий объем финансирования региональной программы модернизации межбюджетный трансферт федерального бюджета, бюджет Забайкальского края, не финансируемые за счет средств федерального бюджета расходы Забайкальского края, средства юридических лиц и пр.)*	-	-	-	-	0,00	0,00	0,00	0,00	0,00	0,00
7.2	Консолидированный бюджет, в том числе:	-	-	-	-	0,00	0,00	0,00	0,00	0,00	0,00
	межбюджетный трансферт федерального бюджета	-	-	-	-	0,00	0,00	0,00	0,00	0,00	0,00

	бюджет Забайкальского края	-	-	-	-	0,00	0,00	0,00	0,00	0,00	0,00
	межбюджетные трансферты федерального бюджета (средства резервного фонда Правительства Российской Федерации в соответствии с распоряжением Правительства Российской Федерации от ____ № ____ (ред. от ____))	-	-	-	-	0,00	0,00	0,00	0,00	0,00	0,00
	бюджет Забайкальского края (в случае выделения средств резервного фонда Правительства Российской Федерации в соответствии с распоряжением Правительства Российской Федерации от ____ № ____ (ред. от ____))	-	-	-	-	0,00	0,00	0,00	0,00	0,00	0,00
7.3	Прочие расходы региональной программы модернизации, в том числе:	-	-	-	-	0,00	0,00	0,00	0,00	0,00	0,00
	бюджеты муниципальных образований Забайкальского края	-	-	-	-	0,00	0,00	0,00	0,00	0,00	0,00
	межбюджетные трансферты из бюджета Забайкальского края	-	-	-	-	0,00	0,00	0,00	0,00	0,00	0,00
	средства государственных внебюджетных фондов	-	-	-	-	0,00	0,00	0,00	0,00	0,00	0,00
	средства юридических лиц	-	-	-	-	0,00	0,00	0,00	0,00	0,00	0,00
8.	Мероприятие 8. Утверждение и поэтапное внедрение отраслевой системы оплаты труда медицинских работников	-	-	-	-						
8.1	Общий объем финансирования региональной программы модернизации (межбюджетный трансферт федерального бюджета, бюджет Забайкальского края, не софинансируемые за счет средств федерального бюджета расходы Забайкальского края, средства юридических лиц и пр.)*	-	-	-	-	0,00	0,00	0,00	0,00	0,00	0,00
	Консолидированный бюджет, в том числе:	-	-	-	-	0,00	0,00	0,00	0,00	0,00	0,00
	межбюджетный трансферт федерального бюджета	-	-	-	-	0,00	0,00	0,00	0,00	0,00	0,00
	бюджет Забайкальского края	-	-	-	-	0,00	0,00	0,00	0,00	0,00	0,00
8.2	межбюджетные трансферты федерального бюджета (средства резервного фонда Правительства Российской Федерации в соответствии с распоряжением Правительства Российской Федерации от ____ № ____ (ред. от ____))	-	-	-	-	0,00	0,00	0,00	0,00	0,00	0,00
	бюджет Забайкальского края (в случае выделения средств резервного фонда Правительства Российской Федерации в соответствии с распоряжением Правительства Российской Федерации от ____ № ____ (ред. от ____))	-	-	-	-	0,00	0,00	0,00	0,00	0,00	0,00
8.3	Прочие расходы региональной программы модернизации, в том числе:	-	-	-	-	0,00	0,00	0,00	0,00	0,00	0,00
	бюджеты муниципальных образований Забайкальского края	-	-	-	-	0,00	0,00	0,00	0,00	0,00	0,00
	межбюджетные трансферты из бюджета Забайкальского края	-	-	-	-	0,00	0,00	0,00	0,00	0,00	0,00
	средства государственных внебюджетных фондов	-	-	-	-	0,00	0,00	0,00	0,00	0,00	0,00
	средства юридических лиц	-	-	-	-	0,00	0,00	0,00	0,00	0,00	0,00
9.	Мероприятие 9. Принятие мер по укомплектованию медицинских организаций, оказывающих первичную медико-санитарную помощь, центральных районных и районных больниц медицинскими работниками в соответствии с целевыми показателями, указанными в паспортах таких медицинских организаций	-	-	-	-	-	-	-	-	-	-
9.1	Общий объем финансирования региональной программы модернизации (межбюджетный трансферт федерального бюджета, бюджет Забайкальского края, не софинансируемые за счет средств федерального бюджета расходы Забайкальского края, средства юридических лиц и пр.)*	-	-	-	-	0,00	0,00	0,00	0,00	0,00	0,00
	Консолидированный бюджет, в том числе:	-	-	-	-	0,00	0,00	0,00	0,00	0,00	0,00
	межбюджетный трансферт федерального бюджета	-	-	-	-	0,00	0,00	0,00	0,00	0,00	0,00
	бюджет Забайкальского края	-	-	-	-	0,00	0,00	0,00	0,00	0,00	0,00
9.2	межбюджетные трансферты федерального бюджета (средства резервного фонда Правительства Российской Федерации в соответствии с распоряжением Правительства Российской Федерации от ____ № ____ (ред. от ____))	-	-	-	-	0,00	0,00	0,00	0,00	0,00	0,00
	бюджет Забайкальского края (в случае выделения средств резервного фонда Правительства Российской Федерации в соответствии с распоряжением Правительства Российской Федерации от ____ № ____ (ред. от ____))	-	-	-	-	0,00	0,00	0,00	0,00	0,00	0,00
9.3	Прочие расходы региональной программы модернизации, в том числе:	-	-	-	-	0,00	0,00	0,00	0,00	0,00	0,00
	бюджеты муниципальных образований Забайкальского края	-	-	-	-	0,00	0,00	0,00	0,00	0,00	0,00
	межбюджетные трансферты из бюджета Забайкальского края	-	-	-	-	0,00	0,00	0,00	0,00	0,00	0,00
	средства государственных внебюджетных фондов	-	-	-	-	0,00	0,00	0,00	0,00	0,00	0,00
	средства юридических лиц	-	-	-	-	0,00	0,00	0,00	0,00	0,00	0,00
10.	Мероприятие 10. Увеличение заявок на целевое обучение врачей в соответствии с дефицитными специальностями первичного звена здравоохранения	-	-	-	-	-	-	-	-	-	-
10.1	Общий объем финансирования региональной программы модернизации (межбюджетный трансферт федерального бюджета, бюджет Забайкальского края, не софинансируемые за счет средств федерального бюджета расходы Забайкальского края, средства юридических лиц и пр.)*	-	-	-	-	0,00	0,00	0,00	0,00	0,00	0,00
	Консолидированный бюджет, в том числе:	-	-	-	-	0,00	0,00	0,00	0,00	0,00	0,00
	межбюджетный трансферт федерального бюджета	-	-	-	-	0,00	0,00	0,00	0,00	0,00	0,00
	бюджет Забайкальского края	-	-	-	-	0,00	0,00	0,00	0,00	0,00	0,00
10.2	межбюджетные трансферты федерального бюджета (средства резервного фонда Правительства Российской Федерации в соответствии с распоряжением Правительства Российской Федерации от ____ № ____ (ред. от ____))	-	-	-	-	0,00	0,00	0,00	0,00	0,00	0,00
	бюджет Забайкальского края (в случае выделения средств резервного фонда Правительства Российской Федерации в соответствии с распоряжением Правительства Российской Федерации от ____ № ____ (ред. от ____))	-	-	-	-	0,00	0,00	0,00	0,00	0,00	0,00
10.3	Прочие расходы региональной программы модернизации, в том числе:	-	-	-	-	0,00	0,00	0,00	0,00	0,00	0,00
	бюджеты муниципальных образований Забайкальского края	-	-	-	-	0,00	0,00	0,00	0,00	0,00	0,00
	межбюджетные трансферты из бюджета Забайкальского края	-	-	-	-	0,00	0,00	0,00	0,00	0,00	0,00

	средства государственных внебюджетных фондов	-	-	-	-	0,00	0,00	0,00	0,00	0,00	0,00
	средства юридических лиц	-	-	-	-	0,00	0,00	0,00	0,00	0,00	0,00
11.	Мероприятие 11. Увеличение числа обучающихся профессиональных образовательных организаций, осуществляющих подготовку специалистов со средним медицинским образованием, не менее чем на 30 процентов в год от имеющегося дефицита таких специалистов	-	-	-	-	-	-	-	-	-	-
11.1	Общий объем финансирования региональной программы модернизации (межбюджетный трансферт федерального бюджета, бюджет Забайкальского края, не софинансируемые за счет средств федерального бюджета расходы Забайкальского края, средства юридических лиц и пр.)*	-	-	-	-	0,00	0,00	0,00	0,00	0,00	0,00
11.2	Консолидированный бюджет, в том числе:	-	-	-	-	0,00	0,00	0,00	0,00	0,00	0,00
	межбюджетный трансферт федерального бюджета	-	-	-	-	0,00	0,00	0,00	0,00	0,00	0,00
	бюджет Забайкальского края	-	-	-	-	0,00	0,00	0,00	0,00	0,00	0,00
	межбюджетные трансферты федерального бюджета (средства резервного фонда Правительства Российской Федерации в соответствии с распоряжением Правительства Российской Федерации от ____ № ____ (ред. от ____))	-	-	-	-	0,00	0,00	0,00	0,00	0,00	0,00
	бюджет Забайкальского края (в случае выделения средств резервного фонда Правительства Российской Федерации в соответствии с распоряжением Правительства Российской Федерации от ____ № ____ (ред. от ____))	-	-	-	-	0,00	0,00	0,00	0,00	0,00	0,00
11.3	Прочие расходы региональной программы модернизации, в том числе:	-	-	-	-	0,00	0,00	0,00	0,00	0,00	0,00
	бюджеты муниципальных образований Забайкальского края	-	-	-	-	0,00	0,00	0,00	0,00	0,00	0,00
	межбюджетные трансферты из бюджета Забайкальского края	-	-	-	-	0,00	0,00	0,00	0,00	0,00	0,00
	средства государственных внебюджетных фондов	-	-	-	-	0,00	0,00	0,00	0,00	0,00	0,00
	средства юридических лиц	-	-	-	-	0,00	0,00	0,00	0,00	0,00	0,00
12.	Мероприятие 12. Разработка и реализация региональных мер стимулирования медицинских работников в части предоставления единовременных выплат, в том числе при переезде в сельскую местность, рабочие поселки, поселки городского типа и города с населением до 50 тыс. человек	-	-	-	-	-	-	-	-	-	-
12.1	Общий объем финансирования региональной программы модернизации (межбюджетный трансферт федерального бюджета, бюджет Забайкальского края, не софинансируемые за счет средств федерального бюджета расходы Забайкальского края, средства юридических лиц и пр.)*	-	-	-	-	0,00	0,00	0,00	0,00	0,00	0,00
12.2	Консолидированный бюджет, в том числе:	-	-	-	-	0,00	0,00	0,00	0,00	0,00	0,00
	межбюджетный трансферт федерального бюджета	-	-	-	-	0,00	0,00	0,00	0,00	0,00	0,00
	бюджет Забайкальского края	-	-	-	-	0,00	0,00	0,00	0,00	0,00	0,00
	межбюджетные трансферты федерального бюджета (средства резервного фонда Правительства Российской Федерации в соответствии с распоряжением Правительства Российской Федерации от ____ № ____ (ред. от ____))	-	-	-	-	0,00	0,00	0,00	0,00	0,00	0,00
	бюджет Забайкальского края (в случае выделения средств резервного фонда Правительства Российской Федерации в соответствии с распоряжением Правительства Российской Федерации от ____ № ____ (ред. от ____))	-	-	-	-	0,00	0,00	0,00	0,00	0,00	0,00
12.3	Прочие расходы региональной программы модернизации, в том числе:	-	-	-	-	0,00	0,00	0,00	0,00	0,00	0,00
	бюджеты муниципальных образований Забайкальского края	-	-	-	-	0,00	0,00	0,00	0,00	0,00	0,00
	межбюджетные трансферты из бюджета Забайкальского края	-	-	-	-	0,00	0,00	0,00	0,00	0,00	0,00
	средства государственных внебюджетных фондов	-	-	-	-	0,00	0,00	0,00	0,00	0,00	0,00
	средства юридических лиц	-	-	-	-	0,00	0,00	0,00	0,00	0,00	0,00
13.	Мероприятие 13. Разработка и реализация региональных мер социальной поддержки медицинских работников первичного звена здравоохранения и скорой медицинской помощи, медицинских работников центральных районных и районных больниц, в том числе их приоритетное обеспечение служебным жильем, использование иных механизмов обеспечения жильем	-	-	-	-	-	-	-	-	-	-
13.1	Общий объем финансирования региональной программы модернизации (межбюджетный трансферт федерального бюджета, бюджет Забайкальского края, не софинансируемые за счет средств федерального бюджета расходы Забайкальского края, средства юридических лиц и пр.)*	-	-	-	-	0,00	0,00	0,00	0,00	0,00	0,00
13.2	Консолидированный бюджет, в том числе:	-	-	-	-	0,00	0,00	0,00	0,00	0,00	0,00
	межбюджетный трансферт федерального бюджета	-	-	-	-	0,00	0,00	0,00	0,00	0,00	0,00
	бюджет Забайкальского края	-	-	-	-	0,00	0,00	0,00	0,00	0,00	0,00
	межбюджетные трансферты федерального бюджета (средства резервного фонда Правительства Российской Федерации в соответствии с распоряжением Правительства Российской Федерации от ____ № ____ (ред. от ____))	-	-	-	-	0,00	0,00	0,00	0,00	0,00	0,00
	бюджет Забайкальского края (в случае выделения средств резервного фонда Правительства Российской Федерации в соответствии с распоряжением Правительства Российской Федерации от ____ № ____ (ред. от ____))	-	-	-	-	0,00	0,00	0,00	0,00	0,00	0,00
13.3	Прочие расходы региональной программы модернизации, в том числе:	-	-	-	-	0,00	0,00	0,00	0,00	0,00	0,00
	бюджеты муниципальных образований Забайкальского края	-	-	-	-	0,00	0,00	0,00	0,00	0,00	0,00
	межбюджетные трансферты из бюджета Забайкальского края	-	-	-	-	0,00	0,00	0,00	0,00	0,00	0,00
	средства государственных внебюджетных фондов	-	-	-	-	0,00	0,00	0,00	0,00	0,00	0,00
	средства юридических лиц	-	-	-	-	0,00	0,00	0,00	0,00	0,00	0,00
14.	Мероприятие 14. Включение в показатели эффективности деятельности руководителей медицинских организаций показателей, характеризующих обеспечение медицинских организаций медицинскими работниками	-	-	-	-	-	-	-	-	-	-
14.1	Общий объем финансирования региональной программы модернизации (межбюджетный трансферт федерального бюджета, бюджет Забайкальского края, не софинансируемые за счет средств федерального бюджета)	-	-	-	-	0,00	0,00	0,00	0,00	0,00	0,00

	бюджета расходы Забайкальского края, средства юридических лиц и пр.)*	-	-	-	-	0,00	0,00	0,00	0,00	0,00	0,00
	Консолидированный бюджет, в том числе:	-	-	-	-	0,00	0,00	0,00	0,00	0,00	0,00
	межбюджетный трансферт федерального бюджета	-	-	-	-	0,00	0,00	0,00	0,00	0,00	0,00
	бюджет Забайкальского края	-	-	-	-	0,00	0,00	0,00	0,00	0,00	0,00
14.2	межбюджетные трансферты федерального бюджета (средства резервного фонда Правительства Российской Федерации в соответствии с распоряжением Правительства Российской Федерации от ____ № ____ (ред. от ____))	-	-	-	-	0,00	0,00	0,00	0,00	0,00	0,00
	бюджет Забайкальского края (в случае выделения средств резервного фонда Правительства Российской Федерации в соответствии с распоряжением Правительства Российской Федерации от ____ № ____ (ред. от ____))	-	-	-	-	0,00	0,00	0,00	0,00	0,00	0,00
14.3	Прочие расходы региональной программы модернизации, в том числе:	-	-	-	-	0,00	0,00	0,00	0,00	0,00	0,00
	бюджеты муниципальных образований Забайкальского края	-	-	-	-	0,00	0,00	0,00	0,00	0,00	0,00
	межбюджетные трансферты из бюджета Забайкальского края	-	-	-	-	0,00	0,00	0,00	0,00	0,00	0,00
	средства государственных внебюджетных фондов	-	-	-	-	0,00	0,00	0,00	0,00	0,00	0,00
	средства юридических лиц	-	-	-	-	0,00	0,00	0,00	0,00	0,00	0,00
15.	Мероприятие 15. Разработка механизма наставничества в отношении врачей - молодых специалистов, прошедших целевое обучение	-	-	-	-	-	-	-	-	-	-
15.1	Общий объем финансирования региональной программы модернизации (межбюджетный трансферт федерального бюджета, бюджет Забайкальского края, не софинансируемые за счет средств федерального бюджета расходы Забайкальского края, средства юридических лиц и пр.)*	-	-	-	-	0,00	0,00	0,00	0,00	0,00	0,00
	Консолидированный бюджет, в том числе:	-	-	-	-	0,00	0,00	0,00	0,00	0,00	0,00
	межбюджетный трансферт федерального бюджета	-	-	-	-	0,00	0,00	0,00	0,00	0,00	0,00
	бюджет Забайкальского края	-	-	-	-	0,00	0,00	0,00	0,00	0,00	0,00
15.2	межбюджетные трансферты федерального бюджета (средства резервного фонда Правительства Российской Федерации в соответствии с распоряжением Правительства Российской Федерации от ____ № ____ (ред. от ____))	-	-	-	-	0,00	0,00	0,00	0,00	0,00	0,00
	бюджет Забайкальского края (в случае выделения средств резервного фонда Правительства Российской Федерации в соответствии с распоряжением Правительства Российской Федерации от ____ № ____ (ред. от ____))	-	-	-	-	0,00	0,00	0,00	0,00	0,00	0,00
15.3	Прочие расходы региональной программы модернизации, в том числе:	-	-	-	-	0,00	0,00	0,00	0,00	0,00	0,00
	бюджеты муниципальных образований Забайкальского края	-	-	-	-	0,00	0,00	0,00	0,00	0,00	0,00
	межбюджетные трансферты из бюджета Забайкальского края	-	-	-	-	0,00	0,00	0,00	0,00	0,00	0,00
	средства государственных внебюджетных фондов	-	-	-	-	0,00	0,00	0,00	0,00	0,00	0,00
	средства юридических лиц	-	-	-	-	0,00	0,00	0,00	0,00	0,00	0,00
16.	Мероприятие 16. Внесение изменений в территориальную программу государственных гарантий бесплатного оказания гражданам медицинской помощи в части обеспечения потребности в дорогостоящих диагностических исследованиях, проводимых в амбулаторных условиях, и выделение их из подушевого норматива финансирования оказания первичной медико-санитарной помощи	-	-	-	-	-	-	-	-	-	-
16.1	Общий объем финансирования региональной программы модернизации (межбюджетный трансферт федерального бюджета, бюджет Забайкальского края, не софинансируемые за счет средств федерального бюджета расходы Забайкальского края, средства юридических лиц и пр.)*	-	-	-	-	0,00	0,00	0,00	0,00	0,00	0,00
	Консолидированный бюджет, в том числе:	-	-	-	-	0,00	0,00	0,00	0,00	0,00	0,00
	межбюджетный трансферт федерального бюджета	-	-	-	-	0,00	0,00	0,00	0,00	0,00	0,00
	бюджет Забайкальского края	-	-	-	-	0,00	0,00	0,00	0,00	0,00	0,00
16.2	межбюджетные трансферты федерального бюджета (средства резервного фонда Правительства Российской Федерации в соответствии с распоряжением Правительства Российской Федерации от ____ № ____ (ред. от ____))	-	-	-	-	0,00	0,00	0,00	0,00	0,00	0,00
	бюджет Забайкальского края (в случае выделения средств резервного фонда Правительства Российской Федерации в соответствии с распоряжением Правительства Российской Федерации от ____ № ____ (ред. от ____))	-	-	-	-	0,00	0,00	0,00	0,00	0,00	0,00
16.3	Прочие расходы региональной программы модернизации, в том числе:	-	-	-	-	0,00	0,00	0,00	0,00	0,00	0,00
	бюджеты муниципальных образований Забайкальского края	-	-	-	-	0,00	0,00	0,00	0,00	0,00	0,00
	межбюджетные трансферты из бюджета Забайкальского края	-	-	-	-	0,00	0,00	0,00	0,00	0,00	0,00
	средства государственных внебюджетных фондов	-	-	-	-	0,00	0,00	0,00	0,00	0,00	0,00
	средства юридических лиц	-	-	-	-	0,00	0,00	0,00	0,00	0,00	0,00
17.	Мероприятие 17. Внесение изменений в территориальную программу государственных гарантий бесплатного оказания гражданам медицинской помощи в части введения коэффициентов дифференциации для подушевого норматива финансирования на привлечивших лиц для медицинских организаций, расположенных в сельской местности, рабочих поселках, поселках городского типа и малых городах	-	-	-	-	-	-	-	-	-	-
17.1	Общий объем финансирования региональной программы модернизации (межбюджетный трансферт федерального бюджета, бюджет Забайкальского края, не софинансируемые за счет средств федерального бюджета расходы Забайкальского края, средства юридических лиц и пр.)*	-	-	-	-	0,00	0,00	0,00	0,00	0,00	0,00
17.2	Консолидированный бюджет, в том числе:	-	-	-	-	0,00	0,00	0,00	0,00	0,00	0,00
	межбюджетный трансферт федерального бюджета	-	-	-	-	0,00	0,00	0,00	0,00	0,00	0,00
	бюджет Забайкальского края	-	-	-	-	0,00	0,00	0,00	0,00	0,00	0,00
	межбюджетные трансферты федерального бюджета (средства резервного фонда Правительства Российской Федерации в соответствии с распоряжением Правительства Российской Федерации от ____ № ____ (ред. от ____))	-	-	-	-	0,00	0,00	0,00	0,00	0,00	0,00

	бюджет Забайкальского края (в случае выделения средств резервного фонда Правительства Российской Федерации в соответствии с распоряжением Правительства Российской Федерации от ____ № ____ (ред. от ____))	-	-	-	-	0,00	0,00	0,00	0,00	0,00	0,00
17.3	Прочие расходы региональной программы модернизации, в том числе:	-	-	-	-	0,00	0,00	0,00	0,00	0,00	0,00
	бюджеты муниципальных образований Забайкальского края	-	-	-	-	0,00	0,00	0,00	0,00	0,00	0,00
	межбюджетные трансферты из бюджета Забайкальского края	-	-	-	-	0,00	0,00	0,00	0,00	0,00	0,00
	средства государственных внебюджетных фондов	-	-	-	-	0,00	0,00	0,00	0,00	0,00	0,00
	средства юридических лиц	-	-	-	-	0,00	0,00	0,00	0,00	0,00	0,00
18.	Мероприятие 18. Стимулирование руководителей и медицинских работников медицинских организаций первичного звена здравоохранения внедряющих новую модель оказания гражданам первичной медико-санитарной помощи	-	-	-	-	-	-	-	-	-	-
18.1	Общий объем финансирования региональной программы модернизации (межбюджетный трансферт федерального бюджета, бюджет Забайкальского края, не софинансируемые за счет средств федерального бюджета расходы Забайкальского края, средства юридических лиц и пр.)*	-	-	-	-	0,00	0,00	0,00	0,00	0,00	0,00
18.2	Консолидированный бюджет, в том числе:	-	-	-	-	0,00	0,00	0,00	0,00	0,00	0,00
	межбюджетный трансферт федерального бюджета	-	-	-	-	0,00	0,00	0,00	0,00	0,00	0,00
	бюджет Забайкальского края	-	-	-	-	0,00	0,00	0,00	0,00	0,00	0,00
	межбюджетные трансферты федерального бюджета (средства резервного фонда Правительства Российской Федерации в соответствии с распоряжением Правительства Российской Федерации от ____ № ____ (ред. от ____))	-	-	-	-	0,00	0,00	0,00	0,00	0,00	0,00
	бюджет Забайкальского края (в случае выделения средств резервного фонда Правительства Российской Федерации в соответствии с распоряжением Правительства Российской Федерации от ____ № ____ (ред. от ____))	-	-	-	-	0,00	0,00	0,00	0,00	0,00	0,00
	Прочие расходы региональной программы модернизации, в том числе:	-	-	-	-	0,00	0,00	0,00	0,00	0,00	0,00
18.3	бюджеты муниципальных образований Забайкальского края	-	-	-	-	0,00	0,00	0,00	0,00	0,00	0,00
	межбюджетные трансферты из бюджета Забайкальского края	-	-	-	-	0,00	0,00	0,00	0,00	0,00	0,00
	средства государственных внебюджетных фондов	-	-	-	-	0,00	0,00	0,00	0,00	0,00	0,00
	средства юридических лиц	-	-	-	-	0,00	0,00	0,00	0,00	0,00	0,00
	Мероприятие 19. Обеспечение бездефицитного финансового обеспечения оказания медицинской помощи в рамках территориальной программы государственных гарантий бесплатного оказания гражданам медицинской помощи, с учетом реализации мероприятий региональной программы	-	-	-	-	-	-	-	-	-	-
19.1	Общий объем финансирования региональной программы модернизации (межбюджетный трансферт федерального бюджета, бюджет Забайкальского края, не софинансируемые за счет средств федерального бюджета расходы Забайкальского края, средства юридических лиц и пр.)*	-	-	-	-	0,00	0,00	0,00	0,00	0,00	0,00
19.2	Консолидированный бюджет, в том числе:	-	-	-	-	0,00	0,00	0,00	0,00	0,00	0,00
	межбюджетный трансферт федерального бюджета	-	-	-	-	0,00	0,00	0,00	0,00	0,00	0,00
	бюджет Забайкальского края	-	-	-	-	0,00	0,00	0,00	0,00	0,00	0,00
	межбюджетные трансферты федерального бюджета (средства резервного фонда Правительства Российской Федерации в соответствии с распоряжением Правительства Российской Федерации от ____ № ____ (ред. от ____))	-	-	-	-	0,00	0,00	0,00	0,00	0,00	0,00
	бюджет Забайкальского края (в случае выделения средств резервного фонда Правительства Российской Федерации в соответствии с распоряжением Правительства Российской Федерации от ____ № ____ (ред. от ____))	-	-	-	-	0,00	0,00	0,00	0,00	0,00	0,00
	Прочие расходы региональной программы модернизации, в том числе:	-	-	-	-	0,00	0,00	0,00	0,00	0,00	0,00
19.3	бюджеты муниципальных образований Забайкальского края	-	-	-	-	0,00	0,00	0,00	0,00	0,00	0,00
	межбюджетные трансферты из бюджета Забайкальского края	-	-	-	-	0,00	0,00	0,00	0,00	0,00	0,00
	средства государственных внебюджетных фондов	-	-	-	-	0,00	0,00	0,00	0,00	0,00	0,00
	средства юридических лиц	-	-	-	-	0,00	0,00	0,00	0,00	0,00	0,00
	Мероприятие 20. Участие в реализации пилотного проекта по вовлечению частных медицинских организаций в оказание медико-социальных услуг лицам в возрасте 65 лет и старше	-	-	-	-	-	-	-	-	-	-
20.1	Общий объем финансирования региональной программы модернизации (межбюджетный трансферт федерального бюджета, бюджет Забайкальского края, не софинансируемые за счет средств федерального бюджета расходы Забайкальского края, средства юридических лиц и пр.)*	-	-	-	-	0,00	0,00	0,00	0,00	0,00	0,00
20.2	Консолидированный бюджет, в том числе:	-	-	-	-	0,00	0,00	0,00	0,00	0,00	0,00
	межбюджетный трансферт федерального бюджета	-	-	-	-	0,00	0,00	0,00	0,00	0,00	0,00
	бюджет Забайкальского края	-	-	-	-	0,00	0,00	0,00	0,00	0,00	0,00
	межбюджетные трансферты федерального бюджета (средства резервного фонда Правительства Российской Федерации в соответствии с распоряжением Правительства Российской Федерации от ____ № ____ (ред. от ____))	-	-	-	-	0,00	0,00	0,00	0,00	0,00	0,00
	бюджет Забайкальского края (в случае выделения средств резервного фонда Правительства Российской Федерации в соответствии с распоряжением Правительства Российской Федерации от ____ № ____ (ред. от ____))	-	-	-	-	0,00	0,00	0,00	0,00	0,00	0,00
20.3	Прочие расходы региональной программы модернизации, в том числе:	-	-	-	-	0,00	0,00	0,00	0,00	0,00	0,00
	бюджеты муниципальных образований Забайкальского края	-	-	-	-	0,00	0,00	0,00	0,00	0,00	0,00
	межбюджетные трансферты из бюджета Забайкальского края	-	-	-	-	0,00	0,00	0,00	0,00	0,00	0,00
	средства государственных внебюджетных фондов	-	-	-	-	0,00	0,00	0,00	0,00	0,00	0,00
	средства юридических лиц	-	-	-	-	0,00	0,00	0,00	0,00	0,00	0,00
21.	Мероприятие 21. Обеспечение лекарственными препаратами граждан, которые перенесли острое нарушение мозгового кровообращения, инфаркт	-	-	-	-	-	-	-	-	-	-

	миокарда и другие острые сердечно-сосудистые заболевания или операции на сосудах и которые получают медицинскую помощь в амбулаторных условиях									
21.1	Общий объем финансирования региональной программы модернизации (межбюджетный трансферт федерального бюджета, бюджет Забайкальского края, не софинансируемые за счет средств федерального бюджета расходы Забайкальского края, средства юридических лиц и пр.)*	-	-	-	-	0,00	0,00	0,00	0,00	0,00
21.2	Консолидированный бюджет, в том числе:	-	-	-	-	0,00	0,00	0,00	0,00	0,00
	межбюджетный трансферт федерального бюджета	-	-	-	-	0,00	0,00	0,00	0,00	0,00
	бюджет Забайкальского края	-	-	-	-	0,00	0,00	0,00	0,00	0,00
	межбюджетные трансферты федерального бюджета (средства резервного фонда Правительства Российской Федерации в соответствии с распоряжением Правительства Российской Федерации от ____№____ (ред. от ____))	-	-	-	-	0,00	0,00	0,00	0,00	0,00
	бюджет Забайкальского края (в случае выделения средств резервного фонда Правительства Российской Федерации в соответствии с распоряжением Правительства Российской Федерации от ____№____ (ред. от ____))	-	-	-	-	0,00	0,00	0,00	0,00	0,00
21.3	Прочие расходы региональной программы модернизации, в том числе:	-	-	-	-	0,00	0,00	0,00	0,00	0,00
	бюджеты муниципальных образований Забайкальского края	-	-	-	-	0,00	0,00	0,00	0,00	0,00
	межбюджетные трансферты из бюджета Забайкальского края	-	-	-	-	0,00	0,00	0,00	0,00	0,00
	средства государственных внебюджетных фондов	-	-	-	-	0,00	0,00	0,00	0,00	0,00
	средства юридических лиц	-	-	-	-	0,00	0,00	0,00	0,00	0,00

РЕСУРСНОЕ ОБЕСПЕЧЕНИЕ

реализации региональной программы «Модернизация первичного звена здравоохранения Забайкальского края»
(мероприятия, не софинансируемые из средств федерального бюджета)

Таблица № 4.2

№ п/п	Наименование мероприятия и источники его финансового обеспечения	КБК				Объемы финансового обеспечения по годам реализации Программы, тыс. рублей					
		Глава	Раздел/подраздел	Целевая статья	Вид расходов	2021 год	2022 год	2023 год	2024 год	2025 год	2021–2025 годы (итого)
1	2	-	-	3	-	4	5	6	7	8	9
	Бюджет Забайкальского края	-	-	-	-	0,00	0,00	0,00	52 021,5	840 382,20	892 403,70
1.	Мероприятие 1. Осуществление нового строительства (реконструкции) (его завершение), замены зданий в случае высокой степени износа, наличия избыточных площадей медицинских организаций и их обособленных структурных подразделений, на базе которых оказывается первичная медико-санитарная помощь (поликлиники, поликлинические подразделения, амбулатории отделения (центры) врача общей практики, фельдшерско-акушерские и фельдшерские пункты), а также зданий (отдельных зданий, комплексов зданий) центральных районных и районных больниц	-	-	-	-	0,00	0,00	0,00	52 021,5	840 382,20	892 403,70
	всего, из них:	-	-	-	-	-	-	-	-	-	-
1.1.	бюджет Забайкальского края	-	-	-	-	0,00	0,00	0,00	0,00	0,00	0,00
2.	Мероприятие 2. Осуществление капитального ремонта зданий медицинских организаций и их обособленных структурных подразделений, на базе которых оказывается первичная медико-санитарная помощь (поликлиники, поликлинические подразделения, амбулатории отделения (центры) врача общей практики, фельдшерско-акушерские и фельдшерские пункты), а также зданий (отдельных зданий, комплексов зданий) центральных районных и районных больниц	-	-	-	-	0,00	0,00	0,00	0,00	0,00	0,00
	всего, из них:	-	-	-	-	-	-	-	-	-	-
2.1.	бюджет Забайкальского края	-	-	-	-	0,00	0,00	0,00	0,00	0,00	0,00
3.	Мероприятие 3. Приобретение объектов недвижимого имущества, с даты ввода в эксплуатацию которых прошло не более 5 лет, и некапитальных строений, с даты завершения строительства которых прошло не более 5 лет, а также земельных участков, на которых они находятся, для размещения медицинских организаций	-	-	-	-	0,00	0,00	0,00	0,00	0,00	0,00
	всего, из них:	-	-	-	-	-	-	-	-	-	-
3.1.	бюджет Забайкальского края	-	-	-	-	0,00	0,00	0,00	0,00	0,00	0,00
4.	Мероприятие 4. Приобретение и монтаж быстросоводимых модульных конструкций врачебных амбулаторий, центров (отделений) общей врачебной практики (семейной медицины), фельдшерско-акушерских пунктов, фельдшерских здравпунктов	-	-	-	-	0,00	0,00	0,00	0,00	0,00	0,00
	всего, из них:	-	-	-	-	-	-	-	-	-	-
4.1.	бюджет Забайкальского края	-	-	-	-	0,00	0,00	0,00	0,00	0,00	0,00
5.	Мероприятие 5. Оснащение транспортными средствами медицинских организаций, оказывающих первичную медико-	-	-	-	-	0,00	0,00	0,00	0,00	0,00	0,00

	санитарную помощь, центральных районных и районных больниц, расположенных в сельской местности, поселках городского типа и малых городах (с численностью населения до 50 тыс. человек): для доставки пациентов в медицинские организации, доставки медицинских работников до места жительства пациентов, а также для перевозки биологических материалов для исследований, доставки лекарственных препаратов до жителей отдаленных районов, доставки беременных женщин для проведения осмотров и обратно, а также для доставки несовершеннолетних и маломобильных пациентов до медицинских организаций и обратно										
	всего, из них:	-	-	-	-	-	-	-	-	-	-
5.1.	бюджет Забайкальского края	-	-	-	-	0,00	0,00	0,00	0,00	0,00	0,00
6.	Мероприятие 6. С учетом паспортов медицинских организаций приведение материально-технической базы медицинских организаций, оказывающих первичную медико-санитарную помощь взрослым и детям, их обособленных структурных подразделений, центральных районных и районных больниц в соответствии с требованиями порядков оказания медицинской помощи, их дооснащение и переоснащение оборудованием для оказания медицинской помощи	-	-	-	-	0,00	0,00	0,00	0,00	0,00	0,00
	всего, из них:	-	-	-	-	-	-	-	-	-	-
6.1.	бюджет Забайкальского края	-	-	-	-	0,00	0,00	0,00	0,00	0,00	0,00
7.	Мероприятие 7. Приобретение передвижных мобильных комплексов для оказания медицинской помощи жителям сельских поселений и малых городов	-	-	-	-	0,00	0,00	0,00	0,00	0,00	0,00
	всего, из них:	-	-	-	-	-	-	-	-	-	-
7.1.	бюджет Забайкальского края	-	-	-	-	0,00	0,00	0,00	0,00	0,00	0,00

РЕСУРСНОЕ ОБЕСПЕЧЕНИЕ

реализации региональной программы «Модернизация первичного звена здравоохранения Забайкальского края»
(мероприятия, софинансируемые из средств резервного фонда Правительства Российской Федерации) *

Таблица № 4.3

№ п/п	Наименование мероприятия и источники его финансового обеспечения	КБК				Объемы финансового обеспечения по годам реализации Программы, тыс. рублей	Объемы финансового обеспечения по годам реализации Программы, тыс. рублей
		Глава	Раздел/подраздел	Целевая статья	Вид расходов	2021год	2022год
1	2	3				4	5
	Консолидированный бюджет, в том числе:	-	-	-	-	13 958,5	94 500,00
	межбюджетные трансферты федерального бюджета (средства резервного фонда Правительства Российской Федерации в соответствии с распоряжением Правительства Российской Федерации от № (ред. от))	-	-	-	-	13 506,25	91 438,20
	бюджет Забайкальского края (в случае выделения средств резервного фонда Правительства Российской Федерации в соответствии с распоряжением Правительства Российской Федерации от № (ред. от))	-	-	-	-	452,25	3 061,80
1.	Мероприятие 1. Осуществление нового строительства (реконструкции) (его завершение), замены зданий в случае высокой степени износа, наличия избыточных площадей медицинских организаций и их обособленных структурных подразделений, на базе которых оказывается первичная медико-санитарная помощь (поликлиники, поликлинические подразделения, амбулатории отделения (центры) врача общей практики, фельдшерско-акушерские и фельдшерские пункты), а также зданий (отдельных зданий, комплексов зданий) центральных районных и районных больниц	-	-	-	-	0,00	0,00
1.1.	межбюджетные трансферты федерального бюджета (средства резервного фонда Правительства Российской Федерации в соответствии с распоряжением Правительства Российской Федерации от № (ред. от))	-	-	-	-	0,00	0,00
	бюджет Забайкальского края (в случае выделения средств резервного фонда Правительства Российской Федерации в соответствии с распоряжением Правительства Российской Федерации от № (ред. от))	-	-	-	-	0,00	0,00
2.	Мероприятие 2. Осуществление капитального ремонта зданий медицинских организаций и их обособленных структурных подразделений, на базе которых оказывается первичная медико-санитарная помощь (поликлиники, поликлинические подразделения, амбулатории отделения (центры) врача общей практики, фельдшерско-акушерские и фельдшерские пункты), а также зданий (отдельных зданий, комплексов зданий) центральных районных и районных больниц	-	-	-	-	0,00	0,00
2.1.	межбюджетные трансферты федерального бюджета (средства резервного фонда Правительства Российской Федерации в соответствии с распоряжением Правительства Российской Федерации от № (ред. от))	-	-	-	-	0,00	0,00
	бюджет Забайкальского края (в случае выделения средств резервного фонда Правительства Российской Федерации в соответствии с распоряжением Правительства Российской Федерации от № (ред. от))	-	-	-	-	0,00	0,00
3.	Мероприятие 3. Приобретение объектов недвижимого имущества , с даты ввода в эксплуатацию которых прошло не более 5 лет, и некапитальных строений, с даты завершения строительства которых прошло не более 5 лет, а также земельных участков, на которых они находятся, для размещения медицинских организаций	-	-	-	-	0,00	0,00
3.1.	межбюджетные трансферты федерального бюджета (средства резервного фонда Правительства Российской Федерации в соответствии с распоряжением Правительства Российской Федерации от № (ред. от))	-	-	-	-	0,00	0,00
	бюджет Забайкальского края (в случае выделения средств резервного фонда Правительства Российской Федерации в соответствии с распоряжением Правительства Российской Федерации от № (ред. от))	-	-	-	-	0,00	0,00
4.	Мероприятие 4. Приобретение и монтаж быстровозводимых модульных конструкций врачебных амбулаторий, центров (отделений) общей врачебной практики (семейной медицины), фельдшерско-акушерских пунктов, фельдшерских здравпунктов	-	-	-	-	0,00	0,00
4.1.	межбюджетные трансферты федерального бюджета (средства резервного фонда Правительства Российской Федерации в	-	-	-	-	0,00	91 438,20

ПРИЛОЖЕНИЕ № 4а



к региональной программе «Модернизация
первичного звена здравоохранения в
Забайкальском крае»
(В редакции постановления Правительства
Забайкальского края
от 17 апреля 2025 года № 190)

**СВОДНЫЙ ПЕРЕЧЕНЬ
объектов здравоохранения, подлежащих к строительству (реконструкции), капитальному ремонту, приобретению
и монтажу***

Наименование мероприятия	Количество <u>вводимых</u> объектов здравоохранения, ед.					
	2021	2022	2023	2024	2025	2021 - 2025
1	2	3	4	5	6	7
Строительство (реконструкция) объектов здравоохранения	0	0	0	0	1	1
Капитальный ремонт	21	19	13	6	19	78
Приобретение быстровозводимых модульных конструкций	0	21	10	17	12	60
Приобретение объектов недвижимости	0	0	0	0	0	0

*указывается количество объектов здравоохранения, на которых предусмотрено окончание проведения строительно-монтажных работ (ремонтных работ)

Наименование мероприятия	Количество <u>финансируемых</u> объектов здравоохранения, ед.					
	2021	2022	2023	2024	2025	2021 - 2025
1	2	3	4	5	6	7
Строительство (реконструкция) объектов здравоохранения	0	0	0	0	1	1
Капитальный ремонт	21	19	13	6	19	78
Приобретение быстровозводимых модульных конструкций	0	21	10	17	12	60
Приобретение объектов недвижимости	0	0	0	0	0	0

СВОДНЫЙ ПЕРЕЧЕНЬ

медицинского оборудования в соответствии с утвержденными порядками, положениями и правилами в медицинских организациях, подведомственных исполнительным органам Забайкальского края, и (или) муниципальных медицинских организациях, расположенных на территории Забайкальского края, оказывающих первичную медико-санитарную помощь

Наименование мероприятия	Количество медицинского оборудования, ед.					
	2021	2022	2023	2024	2025	2021 - 2025
1	2	3	4	5	6	7
Дооснащение медицинским оборудованием	53	286	31	19	34	423
Переоснащение медицинским оборудованием	28	3	5	1	6	43
ИТОГО	81	289	36	20	40	466

СВОДНЫЙ ПЕРЕЧЕНЬ

тяжелого медицинского оборудования в соответствии с утвержденными порядками, положениями и правилами в медицинских организациях, подведомственных исполнительным органам Забайкальского края, и (или) муниципальных медицинских организациях, расположенных на территории Забайкальского края, оказывающих первичную медико-санитарную помощь

Наименование мероприятия	Количество медицинского оборудования, ед.					
	2021	2022	2023	2024	2025	2021 - 2025
1	2	3	4	5	6	7
Дооснащение медицинским оборудованием:	-	-	-	-	-	0
Аппарат рентгеновский стационарный для рентгенографии цифровой	2	2	2	-	2	8
Аппарат рентгеновский стационарный для рентгенографии цифровой или аналоговый	-	-	-	-	-	-
Аппарат рентгеновский маммографический цифровой или аналоговый	4	3	3	1	-	11
Компьютерный томограф рентгеновский спиральный с многосрезовым детектором (многосрезовый)	-	-	-	-	-	-
Магнитно-резонансный томограф со сверхпроводящим магнитом	-	-	-	-	-	-
Аппарат рентгеновский для флюорографии легких цифровой или аналоговый	-	-	1	-	-	1
Аппарат рентгеновский для остеоденситометрии	0	-	-	-	-	-
ИТОГО	6	5	6	1	2	20
Переоснащение медицинским оборудованием:	-	-	-	-	-	-

Аппарат рентгеновский стационарный для рентгенографии цифровой	-	-	-	-	-	-
Аппарат рентгеновский стационарный для рентгенографии цифровой или аналоговый	9	1	1	-	1	12
Аппарат рентгеновский маммографический цифровой или аналоговый	2	-	-	-	-	2
Компьютерный томограф рентгеновский спиральный с многосрезовым детектором (многосрезовый)	2	-	-	-	2	4
Магнитно-резонансный томограф со сверхпроводящим магнитом	-	-	-	-	-	-
Аппарат рентгеновский для флюорографии легких цифровой или аналоговый	5	-	-	-	-	5
Аппарат рентгеновский для остеоденситометрии	0	-	-	-	-	-
ИТОГО	18	1	1	0	3	23

СВОДНЫЙ ПЕРЕЧЕНЬ
автотранспорта, планируемого к приобретению и замене в Забайкальском крае

Наименование мероприятия	Количество транспортных средств, ед.					
	2021	2022	2023	2024	2025	2021 - 2025
1	2	3	4	5	6	7
Дооснащение транспортными средствами	22	14	20	3	0	59
Персональное транспортными средствами	86	81	14	4	1	186
ИТОГО	108	95	34	7	1	245

».



«ПРИЛОЖЕНИЕ № 5
к региональной программе «Модернизация первичного
звена здравоохранения в Забайкальском крае»
в редакции постановления Правительства
Забайкальского края
от 17 апреля 2025 года № 190)

СХЕМЫ
размещения медицинских организаций, участвующих в региональной программе
«Модернизация первичного звена здравоохранения в Забайкальском крае»
(территориальное планирование)

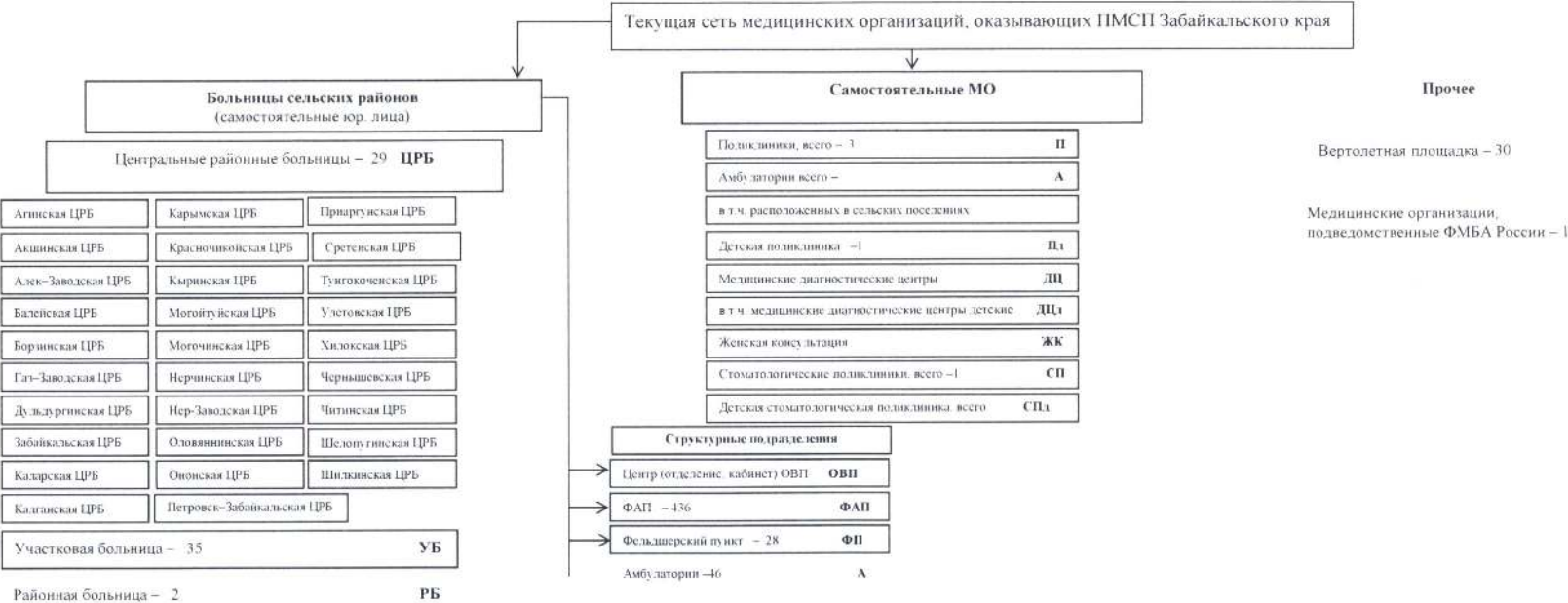

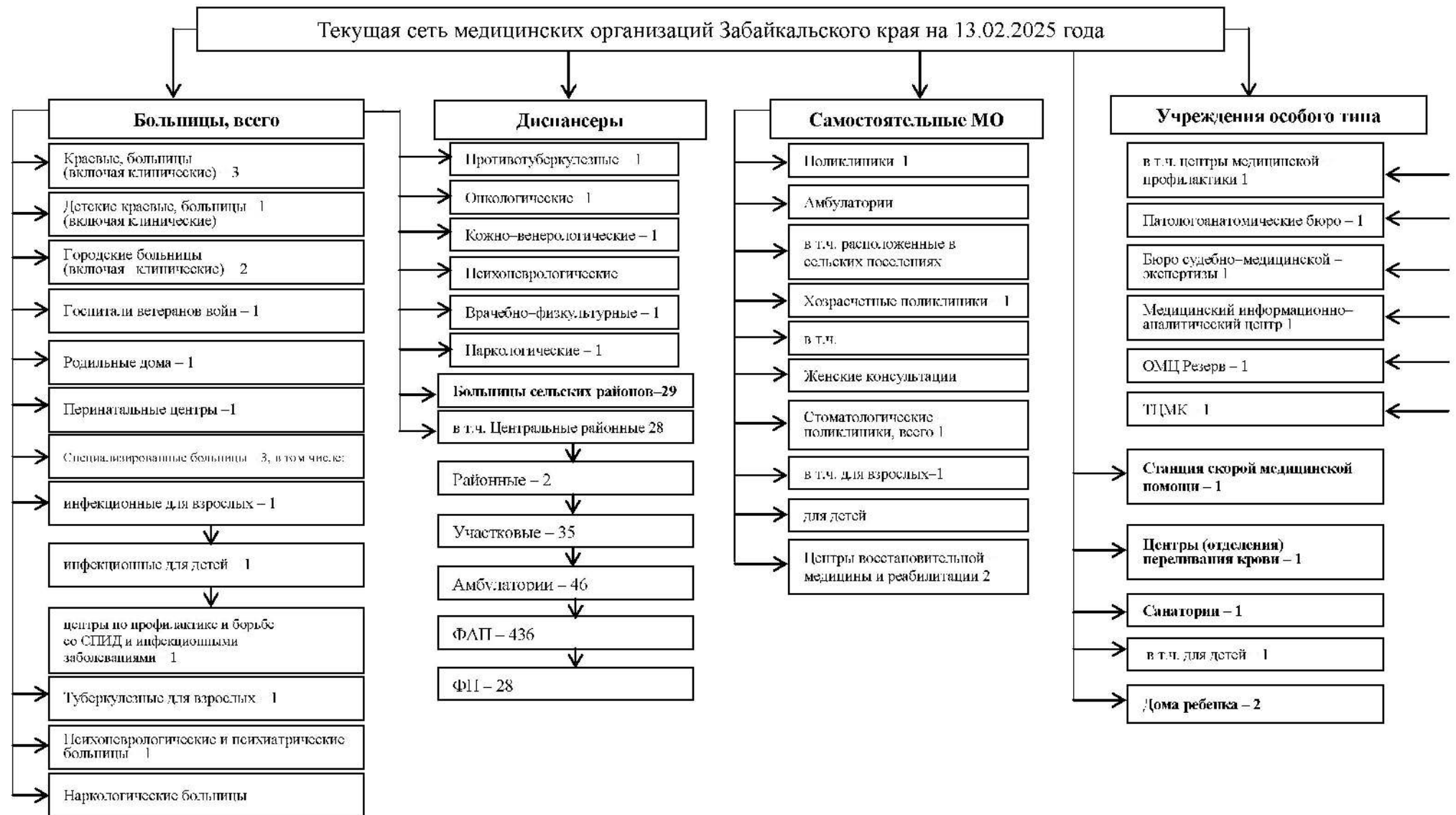

Оптимальная сеть медицинских организаций, оказывающих ПМСП Забайкальского края

Больницы сельских районов

Центральные районные больницы - 29 **ЦРБ**

Агинская ЦРБ	Нерчинская ЦРБ
Акшинская ЦРБ	Нер-Заводская ЦРБ
Алек-Заводская ЦРБ	Оловянининская ЦРБ
Балейская ЦРБ	Ононская ЦРБ
Борзинская ЦРБ	Петровск-Забайкальская ЦРБ
Газ-Заводская ЦРБ	Приаргунская ЦРБ
Дульдургинская ЦРБ	Сретенская ЦРБ
Забайкальская ЦРБ	Тунгокоченская ЦРБ
Каларская ЦРБ	Улетовская ЦРБ
Калганская ЦРБ	Хилокская ЦРБ
Карымская ЦРБ	Чернышевская ЦРБ
Красночикойская ЦРБ	Читинская ЦРБ
Кыринская ЦРБ	Шелопугинская ЦРБ
Могойтуйская ЦРБ	Шилкинская ЦРБ
Могочинская ЦРБ	

Участковая больница – 22 **УБ**

Районная больница – 2 **РБ**

Самостоятельные МО

Поликлиники, всего – 3	П
Амбулатории всего –	А
в т.ч. расположенных в сельских поселениях	
Детская поликлиника –1	Пд
Медицинские диагностические центры	ДЦ
в т.ч. медицинские диагностические центры детские	ДЦд
Женская консультация	ЖК
Стоматологические поликлиники, всего – 1	СП
Детская стоматологическая поликлиника, всего	СПд
Структурные подразделения	
Центр (отделение, кабинет) ОВП –	ОВП
→ ФАП – 443	ФАП
→ Фельдшерский пункт – 28	ФП
→ Амбулатории – 50	А

Прочее

Вертолетная площадка – 31

Медицинские организации, подведомственные ФМБА России – 1

Карта-схема медицинских организаций
Забайкальского края

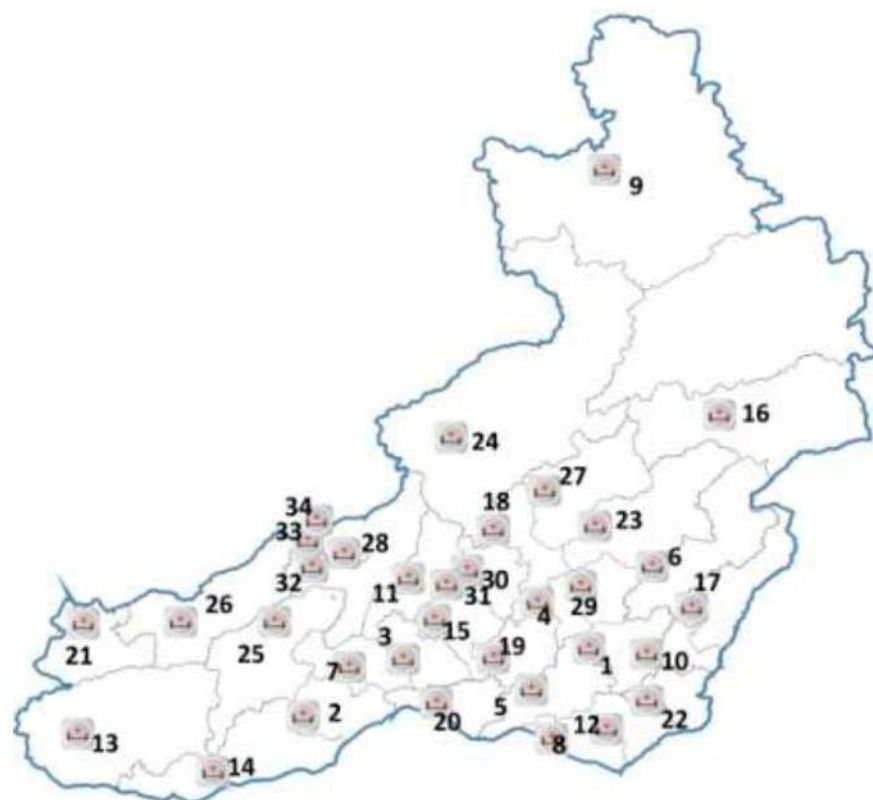

Номер на карте	Наименование МО	Численность обслуживаемого населения	Число зданий, требующих сноса, реконструкции, капитального ремонта	Наличие спец. оборудованной вертолетной площадки
1	Алек-Заводская ЦРБ	7115	2 здания капремонт; 1 здание строительство	+
2	Ахшинская ЦРБ	8799	14 зданий капремонт	+
3	Агинская ОБ	34535	18 зданий капремонт; 2 здания строительство	+
4	Балейская ЦРБ	17222	23 здания капремонт; 3 здания строительство	+
5	Борзинская ЦРБ	46905	14 зданий капремонт; 2 здания строительство	+
6	Газ-заводская ЦРБ	8494	8 зданий капремонт; 1 здание строительство	+
7	Дульдургинская ЦРБ	14115	10 зданий капремонт; 1 здание строительство	+
8	Забайкальская ЦРБ	21049	5 зданий капремонт; 3 здания строительство	+
9	Каларская ЦРБ	7666	3 здания капремонт; 1 здание строительство	+
10	Калганская ЦРБ	7272	6 зданий капремонт	+
11	Карымская ЦРБ	34429	6 зданий капремонт; 1 здание строительство	+
12	Краснокаменская КБ	57527	19 зданий капремонт	+
13	Красночикойская ЦРБ	17595	44 здания капремонт; 3 здания строительство	+
14	Кыринская ЦРБ	11953	12 зданий капремонт; 1 здание строительство	+
15	Могойтуйская ЦРБ	25388	11 зданий капремонт; 4 здания строительство	+
16	Могочинская ЦРБ	25091	16 зданий капремонт; 1 здание строительство	+
17	Нер-Заводская ЦРБ	8986	21 здание капремонт; 1 здание строительство	+
18	Нерчинская ЦРБ	26776	20 зданий капремонт; 1 здание строительство	+
19	Оловянинская ЦРБ	34713	26 зданий капремонт	+
20	Ононская ЦРБ	9320	16 зданий капремонт	+
21	Петровск-Забайкальская ЦРБ	32575	25 зданий капремонт; 2 здания строительство	+
22	Приаргунская ЦРБ	19272	15 зданий капремонт	+
23	Сретенская ЦРБ	21103	10 зданий капремонт	+
24	Тунгооченская ЦРБ	11228	18 зданий капремонт	+
25	Улетовская ЦРБ	28329	15 зданий капремонт; 2 здания строительство	+
26	Хилокская ЦРБ	27481	15 зданий капремонт; 1 здание строительство	+
27	Чернышевская ЦРБ	31899	18 зданий капремонт; 1 здание строительство	+
28	Читинская ЦРБ	65954	41 здание капремонт; 3 здания строительство	+
29	Шелопугинская ЦРБ	6542	15 зданий капремонт	+
30	Шилкинская ЦРБ	38583	32 здания капремонт; 4 здания строительство	+
31	КБ№3		7 зданий капремонт	
32	ГБ№2		10 зданий капремонт; 1 здание строительство	
33	ГУЗ "Детский клинический медицинский центр г.Читы"		19 зданий капремонт; 4 здания строительство	
34	ГУЗ "Клинический медицинский центр г.Читы"		20 зданий капремонт; 2 здания строительство	

Медицинские учреждения
Александрово-Заводского муниципального округа
Забайкальского края 2024 год



ЦРБ	Центральная районная больница	1
ФАП	Фельдшерско-акушерский пункт	16
ДХ	Домовое хозяйство	9
ПМК	населенный пункт с численностью населения менее 100 чел. вне зоны доступности ПСМП, которые обслуживаются ПМК	
НД!	населенный пункт с численностью населения от 101 до 2000 чел. вне зоны доступности ПСМП	
ФАП	новое строительство	

Площадь округа	7 650 кв.м.
Численность населения	5 560 чел.
Удаленность от г.Читы	492 км

Планируемые медицинские учреждения
Александрово-Заводского муниципального округа
Забайкальского края к 2025 году



ЦРБ	Центральная районная больница	1
ФАП	Фельдшерско-акушерский пункт	16
ДХ	Домовое хозяйство	9
ПМК	населенный пункт с численностью населения менее 100 чел. вне зоны доступности ПСМП, которые обслуживаются ПМК	
НД!	населенный пункт с численностью населения от 101 до 2000 чел. вне зоны доступности ПСМП	
ФАП	новое строительство	

Площадь округа	7 650 кв.м.
Численность населения	5 560 чел.
Удаленность от г.Читы	492 км

Медицинские организации и их структурные подразделения, на базе которых оказывается первичная медико-санитарная помощь населению

№	Наименование медицинской организации	Тип медицинской организации (автономное, казенное, бюджетное)	Непосредственно обслуживаемые населенные пункты, закрепленные по участковому принципу	Численность населения, в обслуживаемых населенных пунктах, закрепленных по участковому принципу	Плановая (проектная) мощность (число посещений в смену)	Плановые объемы по ТПГГ (число посещений)		Плановые объемы по ТПГГ (круглосуточный стационар), койко-дней		Профиль коек по ТПГГ (перечислить)	Находится в арендованном помещении	Здание требует сноса, реконструкции, капитального ремонта
						всего	в том числе по ОМС	всего	в том числе по ОМС			
1	2	3	4	5	6	7	8	9	10	11	12	13
1	ГУЗ «Александрово-Заводская ЦРБ»	бюджетное	с. Александровский Завод, с. Журавлево, с. Базаново	2415	180	32347	25180	12321	12321	хирургическое, гинекологическое, терапевтическое, родильное, детское	нет	-
2	ФАП с. Маньково	бюджетное	с. Маньково	155	7,7	785	785	-	-	-	нет	-
3	ФАП с. Шارانча	бюджетное	с. Шارانча, с. Кутугай	210	9	3186	3186	-	-	-	нет	-
4	ФАП с. Онон-Борзя	бюджетное	с. Онон-Борзя, с. Клин	171	7	2312	2312	-	-	-	нет	-г.
5	ФАП с. Кириллица	бюджетное	с. Кириллица	89	6,3	357	357	-	-	-	нет	-
6	ФАП с. Красноярово	бюджетное	с. Красноярово	65	8,1	953	953	-	-	-	нет	-
7	ФАП с. Кокуй 1	бюджетное	с. Кокуй-1	89	9,7	1365	1365	-	-	-	нет	-
8	ФАП с. Николаевка	бюджетное	с. Николаевка	82	7,5	909	909	-	-	-	нет	-
9	ФАП с. Бохто	бюджетное	с. Бохто, с. Кокуй-2	268	8	3446	3446	-	-	-	нет	-
10	ФАП с. Чиндагатай	бюджетное	с. Чиндагатай, с. Васильевский Хутор	242	20,5	1553	1553	-	-	-	нет	-
11	ФАП с. Верхний Аленуй	бюджетное	с. Верхний Аленуй	118	8	380	380	-	-	-	нет	-
12	ФАП с. Манкенур	бюджетное	с. Манкенур, с. Мулино, с. Почекуй	295	14	3700	3700	-	-	-	нет	-.
13	ФАП с. Бутунтай	бюджетное	с. Бутунтай	419	8	2239	2239	-	-	-	нет	-.
14	ФАП с. Кузнецово	бюджетное	с. Кузнецово	142	6,2	1469	1469	-	-	-	нет	-
15	ФАП с. Новый Акатуй	бюджетное	с. Новый Акатуй	537	18,6	5029	5029	-	-	-	нет	-
16	ФАП с. Васильевский Хутор	бюджетное	с. Васильевский Хутор	157	5,5	1560	1560	-	-	-	-	-
17	ФАП с. Савво-Борзя	бюджетное	с. Савво-Борзя	106	4,2	1240	1240	-	-	-	-	-
	ИТОГО	-	-	5560	366,1	64303	57136	12321	12321	-	нет	-

Медицинские учреждения
Акшинского муниципального округа
Забайкальского края 2024 год



ЦРБ	Центральная районная больница	1
ФАП	Фельдшерско-акушерский пункт	14
НД!	населенный пункт с численностью населения от 101 до 2000 чел. вне зоны доступности ПСМП	
ФАП	новое строительство	

Площадь округа	7 500 кв.м.
Численность населения	8 437 чел.
Удаленность от г.Читы	268 км

Планируемые медицинские учреждения
Акшинского муниципального округа
Забайкальского края к 2025 году



ЦРБ	Центральная районная больница	1
ФАП	Фельдшерско-акушерский пункт	14
НД!	населенный пункт с численностью населения от 101 до 2000 чел. вне зоны доступности ПСМП	
ФАП	новое строительство	

Площадь округа	7 500 кв.м.
Численность населения	8 437 чел.
Удаленность от г.Читы	268 км

**Медицинские организации и их структурные подразделения, на базе которых оказывается
первичная медико-санитарная помощь населению**

№	Наименование медицинской организации	Тип медицинской организации (автономное, казенное, бюджетное)	Непосредственно обслуживаемые населенные пункты, закрепленные по участковому принципу	Численность населения, в обслуживаемых населенных пунктах, закрепленных по участковому принципу	Плановая (проектная) мощность (число посещений в смену)	Плановые объемы по ТППГ (число посещений)		Плановые объемы по ТППГ (круглосуточный стационар), койко-дней		Профиль коек по ТППГ (перечислить)	Находится в арендованном помещении	Здание требует сноса реконструкции, капитального ремонта
						всего	в том числе по ОМС	всего	в том числе по ОМС			
1	2	3	4	5	6	7	8	9	10	11	12	13
1	ГУЗ «Акшинская ЦРБ»	бюджетное	с. Акша, Акшинский округ	3678	250	67629,1	56229,1	12475,4	12475,4	терапия, неврология, хирургия, гинекология, детское отделение, родильное отделение, инфекционное отделение	-	капитальный ремонт лечебного корпуса
2	ФАП с.Новокургатай	-	с. Новокургатай	544	10	1760	1760	-	-	-	-	строительство нового ФАП
3	ФАП с. Новоказачинск	-	с. Новоказачинск	113	5	880	880	-	-	-	-	капремонт
4	ФАП с. Могойтуй	-	с. Могойтуй	688	20	3520	3520	-	-	-	-	капремонт
5	ФАП с. Орой	-	с. Орой	324	7	1232	1232	-	-	-	-	капремонт
6	ФАП с. Убур-Тохтор	-	с. Убур-Тохтор	127	7			-	-	-	-	капремонт
7	ФАП с. Тохтор	-	с. Тохтор	290	5	1408	1408	-	-	-	-	капремонт
8	ФАП с. Бытэв	-	с. Бытэв	368	10	1760	1760	-	-	-	-	капремонт
9	ФАП с. Дорожное	-	с. Дорожное	143	5	880	880	-	-	-	-	капремонт
10	ФАП с. Курулга	-	с. Курулга	240	7	1232	1232	-	-	-	-	капремонт
11	ФАП с. Урейск	-	с. Урейск	839	20	3520	3520	-	-	-	-	строительство нового ФАП
12	ФАП с. Улача	-	с. Улача	292	8	1408	1408	-	-	-	-	капремонт
13	ФАП с. Нарасун	-	с. Нарасун	793	20	3520	3520	-	-	-	-	-
14	ФАП с. Усть-Иля	-	с. Усть-Иля	398	15	1760	1760	-	-	-	-	капремонт
15	ФАП с. Такеча	-	с. Такеча	143	5	-	-	-	-	-	-	-
16	ИТОГО	-	-	8980	394	90509,1	79109,1	12475,4	12475,4	-	-	-

**Населенные пункты с численностью населения более 100 человек, расположенные вне зоны доступности медицинских
организаций, оказывающих ПМСП**

№ на карте	Наименование населенного пункта	Численность населения	Наименование ближайшей медицинской организации и структурного подразделения, оказывающей ПМСП	Расстояние до медицинской организации по дорогам общего пользования (км)	Тип объекта планируемого к размещению	Год обеспечения объектом
-	-	-	-	-	-	-

В Акшинском округе находится 15 населенных пунктов (2 – с числом жителей от 1 до 100 человек, 6 – с числом жителей от 101 до 300 человек, 7 – с числом жителей от 301 до 2000 человек.

Медицинские учреждения
Агинского муниципального округа
Забайкальского края 2024 год



ФАП	новое строительство или изменение типа МО	
А	структурное подразделение, запланированное к строительству как модульная конструкция	
ЦРБ	Центральная районная больница	1
УБ	Участковая больница	1
А	Врачебная амбулатория	7
ФАП	Фельдшерско-акушерский пункт	9
ДХ	Домовое хозяйство	3

Площадь округа	6 300 кв.м.
Численность населения	32 295 чел.
Удаленность от г.Читы	153 км

Планируемые медицинские учреждения
Агинского муниципального округа
Забайкальского края к 2025 году



ФАП	новое строительство или изменение типа МО	
А	структурное подразделение, запланированное к строительству как модульная конструкция	
ОБ	Окружная больница	1
УБ	Участковая больница	-
А	Врачебная амбулатория	7
ФАП	Фельдшерско-акушерский пункт	12
ДХ	Домовое хозяйство	3

Площадь округа	6 300 кв.м.
Численность населения	32 295 чел.
Удаленность от г.Читы	153 км

**Медицинские организации и их структурные подразделения, на базе которых оказывается
первичная медико-санитарная помощь населению**

№	Наименование медицинской организации	Тип медицинской организации (автономное, казенное, бюджетное)	Непосредственно обслуживаемые населенные пункты, закрепленные по участковому принципу	Численность населения, в обслуживаемых населенных пунктах, закрепленных по участковому принципу	Плановая (проектная) мощность (число посещений в смену)	Плановые объемы по ТППГ (число посещений)		Плановые объемы по ТППГ (круглосуточный стационар), койко-дней		Профиль коек по ТППГ (перечислить)	Находится в арендованном помещении	Здание требует спаса реконструкции, капитального ремонта
						всего	в том числе по ОМС	всего	в том числе по ОМС			
1	2	3	4	5	6	7	8	9	10	11	12	13
1	ГАУЗ «Агинская ЦРБ»	автономное	пгт. Агинское, с. Хусатуй	21 459	445	252 163	229 326	31 813	31 813	118 круглосуточных коек	нет	нет
					(175 - поликлиническое отделение, 120 - детская поликлиника, 50 – женская консультация, 50 - стоматологическое поликлиническое отделение, 25 - отдел платных услуг, 25 - отделение медико-санитарной реабилитации)			1 435	1 435	акушерские для беременных и рожениц		
								1 238	1 238	акушерские для патологии беременных		
								1 194	1 194	гинекологические для взрослых		
								2 198	2 198	инфекционные для взрослых		
								1 750	1 750	кардиологические для взрослых		
										из них: кардиолог. интенсивной терапии		
								932	932	кардиолог. для больных с ОИМ		
								1 411	1 411	неврологические для взрослых		
								2 324	2 324	из них: для больных с ОНМК		
										невролог. интенсивная терапия		
								1 193	1 193	оториноларингологические для взр.		
								1 620	1 620	офтальмологические для взрослых		
								4 266	4 266	педиатрические соматические		
										реанимационные		
								3 720	3 720	терапевтические		
								3 374	3 374	травматологические для взрослых		
5 158	5 158	хирургические для взрослых										
783	783	3 круглосуточных коек										
0	0	педиатрические соматические										
783	783	терапевтические										
2	Новоорловская участковая больница	-	пгт. Новоорловск	2 557	175	14 040	14 040				нет	нет
3	Орловская ВА	-	пгт. Орловский, с. Занга, с. Далборхай	1710	25	16 651	16 651	-	-	-	нет	нет
4	Судунтуйская ВА	-	с. Судунтуй	660	25	1 050	1 050	-	-	-	нет	нет
5	Гуньинская ВА	-	с. Гунзуй	514	25	4 200	4 200	-	-	-	нет	нет
6	Цокто-Хангильская ВА	-	с. Цокто-Хангил	869	25	8 133	8 133	-	-	-	нет	нет
7	Кункурская ВА	-	с. Кункур, с. Верхний Кункур с. Цугол	657	25	3 234	3 234	-	-	-	нет	нет
8	Будуланская ВА	-	с. Будулан, с. Западный Будулан	449	20	2000	2000	-	-	-	нет	нет
9	Амитхашинская ВА	-	с. Амитхаша, с. Восточная Амитхаша	2998	25	14 659	14 659	-	-	-	да	нет
10	Урда-Агинская ВА	-	с. Урда-Ага	770	25	6 252	6 252	-	-	-	нет	да
11	Сахюртинская ВА	-	с. Сахюрта	509	25	2 252	2 252	-	-	-	нет	нет
12	ФАП с. Хойто-Ага	-	с. Хойто-Ага, с. Пундук, с. Верхняя Салия	519	-	2 600	2 600	-	-	-	нет	да
13	ФАП с. Южный Аргалей	-	с. Южный Аргалей, с. Лесозавод	489	-	2 100	2 100	-	-	-	нет	нет
14	ФАП с. Челутай	-	с. Челутай, с. Заречный Челутай	465	-	1 050	1 050	-	-	-	нет	да
15	ФАП с. Баян-Булак	-	с. Баян-Булак	94	-	450	450	-	-	-	да	нет
16	ФАП с. Балактуй	-	с. Балактуй	171	-	820	820	-	-	-		
17	ФАП с. Лаха	-	с. Лаха	68	-	420	420	-	-	-	да	нет
18	ИТОГО:	-	-	34 958	840	332 074	309 237	32 596	32 596	121 круглосуточная койка	3	3

Таблица 2

Населенные пункты с численностью населения более 100 человек, расположенные вне зоны доступности медицинских организаций, оказывающих ПМСП

№ на карте	Наименование населенного пункта	Численность населения	Наименование ближайшей медицинской организации и структурного подразделения, оказывающей ПМСП	Расстояние до медицинской организации по дорогам общего пользования (км)	Тип объекта планируемого к размещению	Год обеспечения объектом
-	-	-	-	-	-	-

В Агинском округе находится 29 населенных пункта (7 – с числом жителей от 1 до 100 человек, 8 – с числом жителей от 101 до 300 человек, 14 – с числом жителей от 301 до 2000 человек).

Медицинские учреждения
Балейского муниципального округа
Забайкальского края 2024 год



А	структурное подразделение, запланированное к строительству как модульная конструкция	
ПМК	населенный пункт с численностью населения менее 100 чел. вне зоны доступности ПСМП, которые обслуживаются ПМК	
ЦРБ	Центральная районная больница	1
ФАП	Фельдшерско-акушерский пункт	22
А	Врачебная амбулатория	3
ДХ	Домовое хозяйство	3
ФАП	новое строительство	

Площадь округа	5 050 кв.м.
Численность населения	15 274 чел.
Удаленность от г.Читы	319 км

Планируемые медицинские учреждения
Балейского муниципального округа
Забайкальского края к 2025 году



А	структурное подразделение, запланированное к строительству как модульная конструкция	
ПМК	населенный пункт с численностью населения менее 100 чел. вне зоны доступности ПСМП, которые обслуживаются ПМК	
ЦРБ	Центральная районная больница	1
ФАП	Фельдшерско-акушерский пункт	25
А	Врачебная амбулатория	-
ДХ	Домовое хозяйство	3
ФАП	новое строительство	

Площадь округа	5 050 кв.м.
Численность населения	15 274 чел.
Удаленность от г.Читы	319 км

**Медицинские организации и их структурные подразделения, на базе которых оказывается
первичная медико-санитарная помощь населению**

№	Наименование медицинской организации	Тип медицинской организации (автономное, казенное, бюджетное)	Непосредственно обслуживаемые населенные пункты, закрепленные по участковому принципу	Численность населения, в обслуживаемых населенных пунктах, закрепленных по участковому принципу	Плановая (проектная) мощность (число посещений в смену)	Плановые объемы по ТПГТ (число посещений)		Плановые объемы по ТПГТ (круглосуточный стационар), койко-дней		Профиль коек по ТПГТ (перечислить)	Находится в арендуемом помещении	Здание требует сноса, реконструкции, капитального ремонта
						всего	в том числе по ОМС	всего	в том числе по ОМС			
1	2	3	4	5	6	7	8	9	10	11	12	13
1	ГУЗ «Балейская ЦРБ»	бюджетное	г. Балей,	9564	500	99714	89789	24634	19684	терапевтические, хирургические, педиатрические, акушерские, инфекционные, наркологические, психиатрические, патологии беременности, гинекологические, реанимационные	нет	-
2	СВА с. Казаковский Промысел	бюджетное	с. Казаковский Промысел	501	40	4852	4852	0	0	терапевтические	нет	Приобретение БМК 2025 год
3	СВА с. Нижний Ильдыван	бюджетное	с. Нижний Ильдыван	365	5	4852	4852	0	0	терапевтические	нет	
4	СВА с. Ундрино-Поселье	бюджетное	с. Ундрино-Поселье	681	40	4852	4852	0	0	терапевтические	нет	-
5	ФАП с. Новонивановка	бюджетное	с. Новонивановка	126	15	1295	1295	0	0	-	нет	-
6	ФАП с. Сарбактуй	бюджетное	с. Сарбактуй	140	10	1500	1500	0	0	-	нет	-
7	ФАП с. Сараяная	бюджетное	с. Сараяная	119	12	1159	1159	0	0	-	нет	-
8	ФАП с. Нижний Кокуй	бюджетное	с. Нижний Кокуй	224	8	1439	1439	0	0	-	нет	
9	ФАП с. Колобово	бюджетное	с. Колобово	204	8	2068	2068	0	0	-	нет	
10	ФАП с. Жидка	бюджетное	с. Жидка	252	12	2068	2068	0	0	-	нет	-
11	ФАП с. Большое Казаково	бюджетное	с. Большое Казаково	83	5	864	864	0	0	-	нет	-
12	ФАП с. Верхний Кокуй	бюджетное	с. Верхний Кокуй	75	5	477	477	0	0	-	нет	-
13	ФАП с. Нижнее Гириново	бюджетное	с. Нижнее Гириново	130	10	1454	1454	0	0	-	нет	-
14	ФАП с. Алия	бюджетное	с. Алия	144	10	1015	1015	0	0	-	нет	-
15	ФАП с. Буторино	бюджетное	с. Буторино	63	10	1530	1530	0	0	-	нет	-
16	ФАП н.п. Подхоз	бюджетное	н.п. Подхоз	90	6	1424	1424	0	0	-	нет	
17	ФАП с. Матусово	бюджетное	с. Матусово	312	15	2742	2742	0	0	-	нет	Приобретение БМК 2025 год
18	ФАП с. Подойвиндино	бюджетное	с. Подойвиндино	382	15	3628	3628	0	0	-	нет	-
19	ФАП с. Унда	бюджетное	с. Унда	713	45	7052	7052	0	0	-	нет	-
20	ФАП с. Елзюно	бюджетное	с. Елзюно	66	5	706	706	0	0	-	нет	-
21	ФАП с. Лесково	бюджетное	с. Лесково	43	2	415	415	0	0	-	нет	-
22	ФАП с. Ложняково по Талангую	бюджетное	с. Ложняково по Талангую	98	3	788	788	0	0	-	нет	-
23	ФАП с. Гробоно	бюджетное	с. Гробоно	82	5	773	773	0	0	-	нет	-
24	ФАП с. Онохово	бюджетное	с. Онохово	79	5	780	780	0	0	-	нет	-
25	ФАП с. Жетково	бюджетное	с. Жетково	26	2	727	727	0	0	-	нет	-
26	ФАП п. Новотроицк	бюджетное	п. Новотроицк	712	50	4178	4178	0	0	-	нет	-
	ИТОГО	-	-	15274	905	153322	143397	24634	19684	-	-	-

Таблица 2

Населенные пункты с численностью населения более 100 человек, расположенные вне зоны доступности медицинских организаций, оказывающих ПМСП

№ на карте	Наименование населенного пункта	Численность населения	Наименование ближайшей медицинской организации и структурного подразделения, оказывающей ПМСП	Расстояние до медицинской организации по дорогам общего пользования (км)	Тип объекта планируемого к размещению	Год обеспечения объектом
-	-	-	-	-	-	-

В Балеysком округе находится 32 населенных пункта (16 – с числом жителей от 1 до 100 человек, 10 – с числом жителей от 101 до 300 человек, 6 – с числом жителей от 301 до 2000 человек).

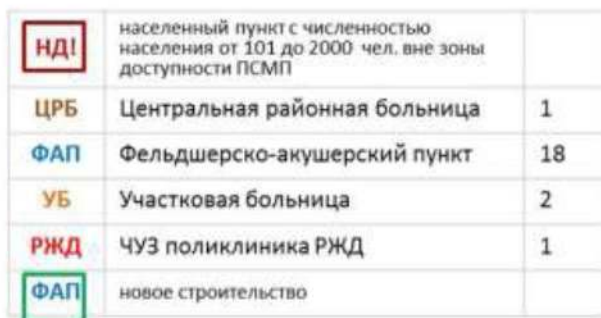

Площадь округа	8 670 кв.м.
Численность населения	43 803 чел.
Удаленность от г.Читы	378 км

Планируемые медицинские учреждения
Борзинского муниципального округа
Забайкальского края к 2025 году



НД!	населенный пункт с численностью населения от 101 до 2000 чел. вне зоны доступности ПСМП	
ЦРБ	Центральная районная больница	1
ФАП	Фельдшерско-акушерский пункт	18
УБ	Участковая больница	2
РЖД	ЧУЗ поликлиника РЖД	1
ФАП	новое строительство	
А	структурное подразделение, запланированное к строительству как модульная конструкция	

Площадь округа	8 670 кв.м.
Численность населения	42 420 чел.
Удаленность от г.Читы	378 км

**Медицинские организации и их структурные подразделения, на базе которых оказывается
первичная медико-санитарная помощь населению**

№	Наименование медицинской организации	Тип медицинской организации (автономное, казенное, бюджетное)	Непосредственно обслуживаемые населенные пункты, закрепленные по участковому принципу	Численность населения, в обслуживаемых населенных пунктах, закрепленных по участковому принципу	Плановая (проектная) мощность (число посещений в смену)	Плановые объемы по ТППГ (число посещений)		Плановые объемы по ТППГ (круглосуточный стационар), койко-дней		Профиль коек по ТППГ (перечислить)	Находится в арендованном помещении	Здание требует сноса реконструкции, капитального ремонта
						всего	в том числе по ОМС	всего	в том числе по ОМС			
1	2	3	4	5	6	7	8	9	10	11	12	13
1	ГУЗ «Борзинская ЦРБ»	бюджетное	Борзя, Зун-Торей	26641	183	173 111	156 426	45009	39706	терапевтический, кардиологический, неврологический, в том числе для лечения ОНМК, хирургический, травматологический, для беременных и родильниц, патологии беременности, гинекологический, педиатрический, реанимационный, психиатрический, наркологический	да	-
2	УБ № 1 пгт. Шерловая Гора	бюджетное	пгт. Шерловая Гора	5941	75	64 109	64 109	7142	7142	инфекционный, терапевтический	да	-
3	УБ № 2 пгт. Шерловая Гора	бюджетное	пгт. Шерловая Гора	6622	54	46 159	46 159	7427	7427	инфекционный, педиатрический, гинекологический	да	-
4	ФАП Борзя-2	бюджетное	мкр. Борзя-2	666	12	10 257	10 257	-	-	-	-	-
5	ФАП Борзя-3	бюджетное	мкр. Борзя-3	2110	5	4 274	4 274	-	-	-	да	-
6	ФАП с. Ключевское	бюджетное	с. Ключевское	163	5	4 274	4 274	-	-	-	-	да
7	ФАП с. Южное	бюджетное	с. Южное, с. Юбилейное	428	5	4 274	4 274	-	-	-	-	да
8	ФАП с. Соловьевск	бюджетное	с. Соловьевск, с. Малый Соловьевск	399	5	4 274	4 274	-	-	-	-	да
9	ФАП с. Чиндант	бюджетное	с. Чиндант	512	5	4 274	4 274	-	-	-	-	-
10	ФАП с. Новоборзинское	бюджетное	с. Новоборзинское, с. Соктуй	259	5	4 274	4 274	-	-	-	да	-
11	ФАП с. Цаган-Олуй	бюджетное	Цаган-Олуй	454	5	4 274	4 274	-	-	-	-	да
12	ФАП с. Кондуй	бюджетное	с. Кондуй, с. Контой, с. Чемусово	373	5	4 274	4 274	-	-	-	-	да
13	ФАП с. Передняя Бырка	бюджетное	с. Передняя Бырка	448	5	4 274	4 274	-	-	-	да	-
14	ФАП с. Биликтуй	бюджетное	с. Биликтуй	172	5	4 274	4 274	-	-	-	-	да
15	ФАП с. Акурай	бюджетное	с. Акурай	274	5	4 274	4 274	-	-	-	-	да
16	ФАП с. Усть-Озерная	бюджетное	с. Усть-Озерная	280	5	4 274	4 274	-	-	-	-	да
17	ФАП с. Шоноктуй	бюджетное	с. Шоноктуй	226	5	4 274	4 274	-	-	-	-	да
18	ФАП с. Курунзулай	бюджетное	с. Курунзулай, с. Олдонда	255	5	4 274	4 274	-	-	-	-	да
19	ФАП с. Приозерное	бюджетное	с. Приозерное, с. Тасырхой	249	5	4 274	4 274	-	-	-	-	да
20	ФАП ст. Шерловая	бюджетное	ст. Шерловая	266	5	4 274	4 274	-	-	-	да	-
21	ФАП с. Хада-Булак	бюджетное	с. Хада-Булак, с. Малый Хада-Булак	488	5	4 274	4 274	-	-	-	-	-
22	ИТОГО	-	-	47226	409	366 294	349 609	59 578	54 275	-	-	-
23	ЧУЗ «РЖД-Медицина» г. Борзя	амбулаторный	г. Борзя	4303	100	22421	22421			-	-	-

Таблица 2

Населенные пункты с численностью населения более 100 человек, расположенные вне зоны доступности медицинских организаций, оказывающих ПМСП

№ на карте	Наименование населенного пункта	Численность населения	Наименование ближайшей медицинской организации и структурного подразделения, оказывающей ПМСП	Расстояние до медицинской организации по дорогам общего пользования (км)	Тип объекта планируемого к размещению	Год обеспечения объектом
-	-	-	-	-	-	-

В Борзинском округе находится 27 населенных пунктов (7 – с числом жителей от 1 до 100 человек, 13 – с числом жителей от 101 до 300 человек, 7 – с числом жителей от 301 до 2000 человек).

Медицинские учреждения
Газимуро-Заводского
муниципального округа
Забайкальского края 2024 год

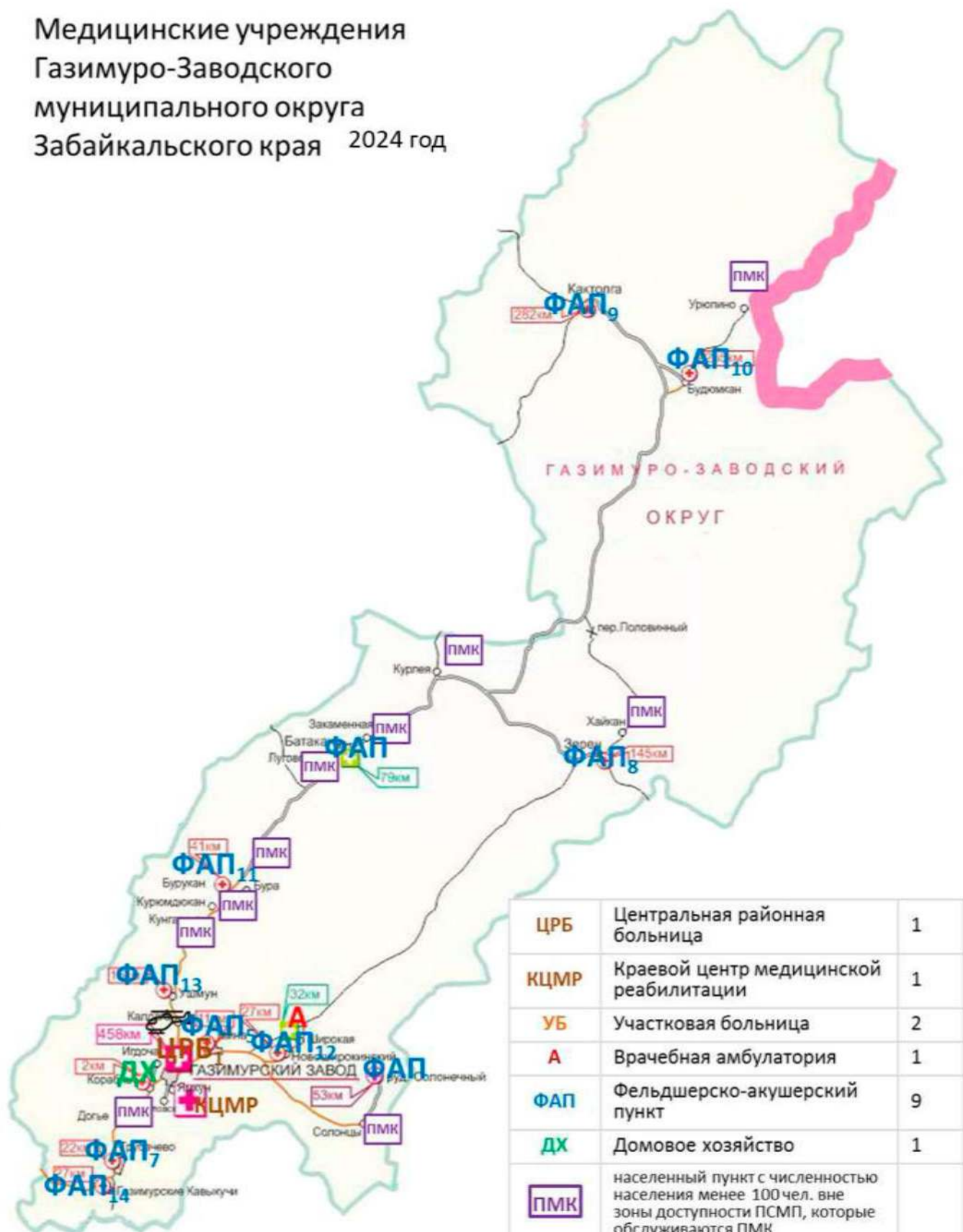

Площадь округа	14 500 кв.м.
Численность населения	7 875 чел.
Удаленность от г. Читы	458 км

ЦРБ	Центральная районная больница	1
КЦМР	Краевой центр медицинской реабилитации	1
УБ	Участковая больница	2
А	Врачебная амбулатория	1
ФАП	Фельдшерско-акушерский пункт	9
ДХ	Домовое хозяйство	1
ПМК	населенный пункт с численностью населения менее 100 чел. вне зоны доступности ПСМП, которые обслуживаются ПМК	
А	Структурное подразделение, запланированное к строительству как модульная конструкция	

Планируемые медицинские учреждения
Газимуро-Заводского
муниципального округа
Забайкальского края к 2025 году

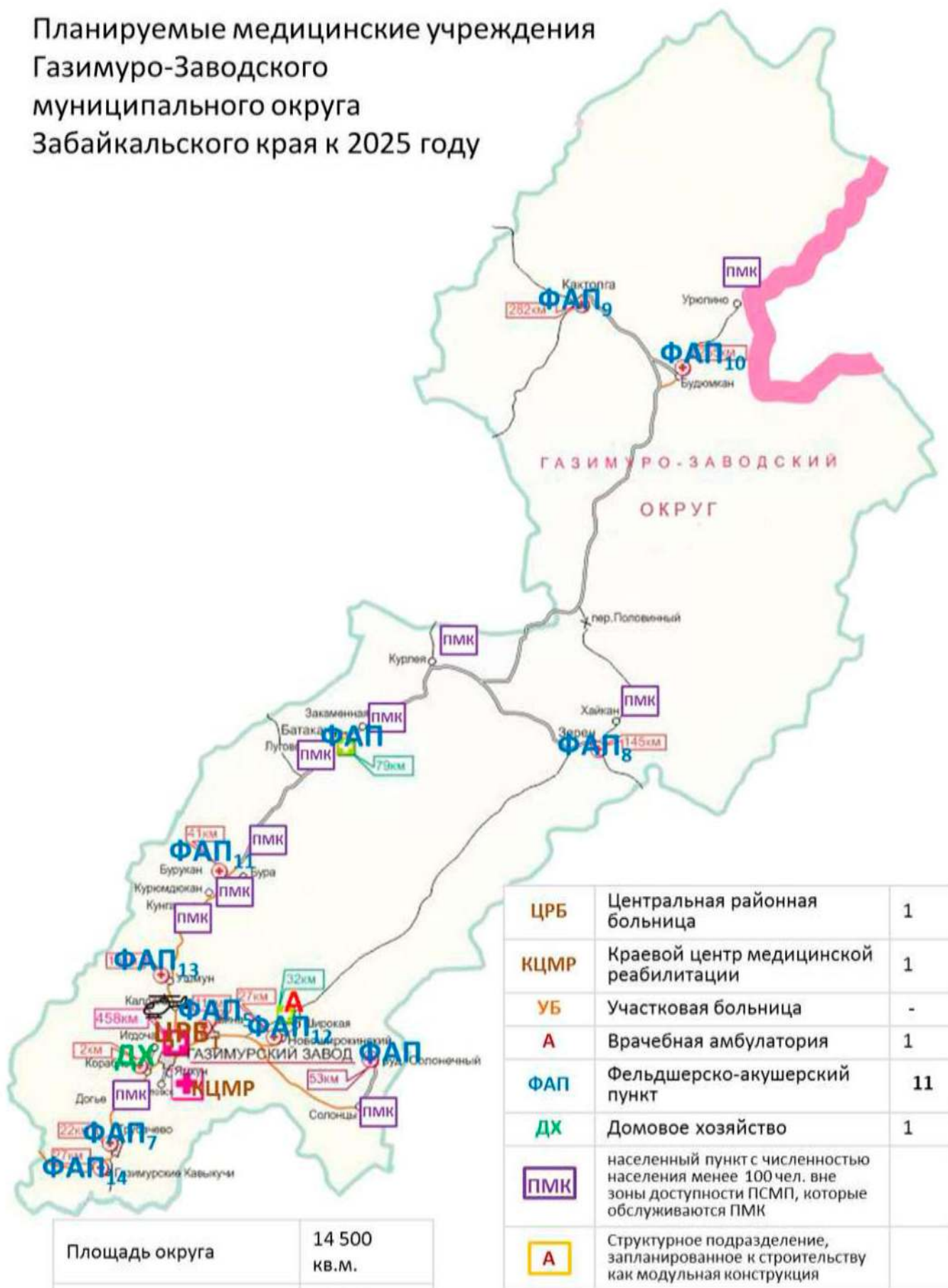

**Медицинские организации и их структурные подразделения, на базе которых оказывается
первичная медико-санитарная помощь населению**

№	Наименование медицинской организации	Тип медицинской организации (автономное, казенное, бюджетное)	Непосредственно обслуживаемые населенные пункты, закрепленные по участковому принципу	Численность населения, в обслуживаемых населенных пунктах, закрепленных по участковому принципу	Плановая (проектная) мощность (число посещений в смену)	Плановые объемы по ТПГТ (число посещений)		Плановые объемы по ТПГТ (круглосуточный стационар), койко-дней		Профиль коек по ТПГТ (перечислить)	Находится в арендованном помещении	Здание требует сноса реконструкции, капитального ремонта
						всего	в том числе по ОМС	всего	в том числе по ОМС			
1	2	3	4	5	6	7	8	9	10	11	12	13
1	ГУЗ «Газимуро-Заводская ЦРБ»	бюджетное	Газимуро-Заводская, Игдоча, Павловск, Догье	4029	300	38956	28356	9520	9520	терапия, хирургия, гинекология, патология беременности, педиатрия	нет	Капитальный ремонт 2026 г.
	ГУЗ «Газимуро-Заводская ЦРБ»	бюджетное	Газимуро-Заводская, Игдоча, Павловск, Догье	4029	300	38956	28356	9520	9520	терапия, хирургия, гинекология, патология беременности, педиатрия	нет	Выборочный ремонт 2028 г.
2	Широкинская УБ	бюджетное	Широкая	722	200	3054	3054	-	-	терапия	нет	-
3	Батаканская УБ	бюджетное	Батакан, Лутовское, Закаменное	250	200	6804	6804	-	-	терапия	нет	-
4	Солонченская ВА	бюджетное	с. Солонцы, н.п. Рудник Солонечный	557	30	5644	5644	-	-	терапия	нет	Комплексный ремонт 2025год
5	ФАП с. Тайна	бюджетное	с. Тайна	402	50	5164	5164	-	-	-	нет	-
7	ФАП с. Трубачево	бюджетное	с. Трубачево	363	50	4174	4174	-	-	-	нет	-
8	ФАП с. Зерен	бюджетное	с. Зерен	206	7	1504	1504	-	-	-	нет	Приобретение БМК 2029 год
9	ФАП с. Кактолга	бюджетное	с. Кактолга	276	50	2764	2764	-	-	-	нет	-
10	ФАП с. Будомкан	бюджетное	с. Будомкан	161	50	1064	1064	-	-	-	нет	-
11	ФАП с. Бурукан	бюджетное	с. Бурукан, с. Буря, с. Кунгара, с. Курюмдокан	273	50	3850	3850	-	-	-	нет	-
12	ФАП. пгт. Новоширокинский	бюджетное	пгт. Новоширокинский	949	32	8854	8854	-	-	-	нет	Приобретение БМК 2026 год
13	ФАП. с. Ушмун	бюджетное	с. Ушмун	397	50	5104	5104	-	-	-	нет	-
14	ФАП с. Газимурские Кавыкучи	бюджетное	с. Газимурские Кавыкучи	96	50	684	684	-	-	-	нет	-
15	ИТОГО:	-	-	7885	1350	88184	77584	9520	9520	-	-	-
16	ГУЗ «Краевой центр медицинской реабилитации Ямкун»	стационарное	п. Ямкун	-	70	-	-	1358	1358	реабилитация	нет	-

Таблица 2

Населенные пункты с численностью населения более 100 человек, расположенные вне зоны доступности медицинских организаций, оказывающих ПМСП

№ на карте	Наименование населенного пункта	Численность населения	Наименование ближайшей медицинской организации и структурного подразделения, оказывающей ПМСП	Расстояние до медицинской организации по дорогам общего пользования (км)	Тип объекта планируемого к размещению	Год обеспечения объектом
-	-	-	-	-	-	-

В Газимуро-Заводском округе находится 30 населенных пунктов (9- с 0 численностью, 8 – с числом жителей от 1 до 100 человек,

5

—

с

числом

жителей

Медицинские учреждения
Дульдургинского муниципального округа
Забайкальского края 2024 году



А	структурное подразделение, запланированное к строительству как модульная конструкция	
ЦРБ	Центральная районная больница	1
ФАП	Фельдшерско-акушерский пункт	8
А	Врачебная амбулатория	2

Площадь округа	7 200 кв.м.
Численность населения	13 202 чел.
Удаленность от г.Читы	191 км

Планируемые медицинские учреждения Дульдургинского муниципального округа Забайкальского края к 2025 году



А	структурное подразделение, запланированное к строительству как модульная конструкция	
ЦРБ	Центральная районная больница	1
ФАП	Фельдшерско-акушерский пункт	8
А	Врачебная амбулатория	2

Площадь округа	7 200 кв.м.
Численность населения	13 202 чел.
Удаленность от г.Читы	191 км

**Медицинские организации и их структурные подразделения, на базе которых оказывается
первичная медико-санитарная помощь населению**

№	Наименование медицинской организации	Тип медицинской организации (автономное, казенное, бюджетное)	Непосредственно обслуживаемые населенные пункты, закрепленные по участковому принципу	Численность населения, в обслуживаемых населенных пунктах, закрепленных по участковому принципу	Плановая (проектная) мощность (число посещений в смену)	Плановые объемы по ТПГТ (число посещений)*		Плановые объемы по ТПГТ (круглосуточный стационар), койко-дней*		Профиль коек по ТПГТ (перечислить)	Находится в арендованном помещении	Здание требует сноса реконструкции, капитального ремонта
						всего	в том числе по ОМС	всего	в том числе по ОМС			
1	2	3	4	5	6	7	8	9	10	11	12	13
1	ГУЗ «Дульдургинская ЦРБ»	бюджетное	Дульдургинский округ	14217	200	101371	91777	15510	15510	педиатрия, терапия, хирургия, гинекология, неврология, инфекционные для беременных и роженниц, патологии беременности	нет	кап. ремонт
2	СВА с. Чиндалей	бюджетное	с. Чиндалей	730	20	3600	3600	-	-	-	нет	строительство
3	ФАП с. Узон	бюджетное	с. Узон	853	20	0	0	-	-	-	нет	
4	ФАП с. Токчин	бюджетное	с. Токчин	856	30	3600	3600	-	-	-	нет	
5	СВА с. Зуткулей	бюджетное	с. Зуткулей	1114	25	2500	2500	-	-	-	нет	строительство
6	ФАП с. Ара-Иля	бюджетное	с. Ара-Иля	247	-	1200	1200	-	-	-	нет	кап. ремонт
7	ФАП с. Алханай	бюджетное	с. Алханай	656	-	2700	2700	-	-	-	да	строительство
8	ФАП с. Иля	бюджетное	с. Иля	253	-	240	240	-	-	-	нет	строительство
9	ФАП с. Краснояррово	бюджетное	с. Краснояррово	182	-	0	0	-	-	-	нет	строительство
10	ФАП с. Бальзино	бюджетное	с. Бальзино	609	-	2600	2600	-	-	-	нет	строительство
11	ФАП с. Таптанай	бюджетное	с. Таптанай	565	-	2400	2400	-	-	-	нет	кап. Ремонт
12	ИТОГО:	-	-	20282	295	120211	110617	15510	15510	-	-	-

Таблица 2

**Населенные пункты с численностью населения более 100 человек, расположенные вне зоны доступности медицинских
организаций, оказывающих ПМСП**

№ на карте	Наименование населенного пункта	Численность населения	Наименование ближайшей медицинской организации и структурного подразделения, оказывающей ПМСП	Расстояние до медицинской организации по дорогам общего пользования (км)	Тип объекта планируемого к размещению	Год обеспечения объектом
------------	---------------------------------	-----------------------	--	--	---	--------------------------------

-	-	-	-	-	-	-
---	---	---	---	---	---	---

В Дульдургинском округе находится 25 населенных пунктов (1 – с числом жителей от 1 до 100 человек, 21 – с числом жителей от 101 до 300 человек, 3 – с числом жителей от 301 до 2000 человек).

Медицинские учреждения
Забайкальского муниципального округа
Забайкальского края 2024 год



ЦРБ	Центральная районная больница	1
ФАП	Фельдшерско-акушерский пункт	7
А	Врачебная амбулатория	1

Площадь округа	5 253 кв.м.
Численность населения	19 300 чел.
Удаленность от г.Читы	488 км

Планируемые медицинские учреждения
Забайкальского муниципального округа
Забайкальского края к 2025 году



ЦРБ	Центральная районная больница	1
ФАП	Фельдшерско-акушерский пункт	7
А	Врачебная амбулатория	1

Площадь округа	5 253 кв.м.
Численность населения	19 300 чел.
Удаленность от г.Читы	488 км

**Медицинские организации и их структурные подразделения, на базе которых оказывается
первичная медико-санитарная помощь населению**

№	Наименование медицинской организации	Тип медицинской организации (автономное, казенное, бюджетное)	Непосредственно обслуживаемые населенные пункты, закрепленные по участковому принципу	Численность населения, в обслуживаемых населенных пунктах, закрепленных по участковому принципу	Плановая (проектная) мощность (число посещений в смену)	Плановые объемы по ТПГТ (число посещений)		Плановые объемы по ТПГТ (круглосуточный стационар), койко-дней		Профиль коек по ТПГТ (перечислить)	Находится в арендованном помещении	Здание требует сноса реконструкции, капитального ремонта
						всего	в том числе по ОМС	всего	в том числе по ОМС			
1	2	3	4	5	6	7	8	9	10	11	12	13
1	ГУЗ «Забайкальская ЦРБ»	бюджетное	пгт. Забайкальск, с.Мацневская	13154	223	39488	39488	10143	10143	Терапевтический, неврологический, акушерско- гинекологический, хирургический, инфекционный, педиатрический	нет	нет
2	Даурская ВА	бюджетное	с. Даурия	3983	25	12843	12843	2340	2340	Терапевтический	нет	требуется реконструкция и капитальный ремонт отопления, электропроводки, установка охранно- пожарной сигнализации.
3	ФАП с. Харанор	бюджетное	с. Харанар	922	12	1480	1480	0	0	-	да	да
4	ФАП с. Билитуй	бюджетное	с. Билитуй	1489	15	1962	1962	0	0	-	нет	нет
5	ФАП с. Красный Великан	бюджетное	с. Красный Великан, с.Семиозерье	309	10	789	789	0	0	-	да	нет
6	ФАП с. Абагайтуй	бюджетное	с. Абагайтуй	466	10	864	864	0	0	-	да	нет
7	ФАП с. Рудник- Абагайтуй	бюджетное	с. Рудник-Абагайтуй	205	10	1112	1112	0	0	-	да	нет
8	ФАП с. Арабатук	бюджетное	с. Арабатук	108	10	345	345	0	0	-	да	нет
9	ФАП с. Степной	бюджетное	с. Степной	438	10	1350	1350	0	0	-	да	нет
10	ИТОГО:	-	-	21074	325	60233	60233	12483	12483	-	-	-

Таблица 2

**Населенные пункты с численностью населения более 100 человек, расположенные вне зоны доступности медицинских
организаций, оказывающих ПМСП**

№ на карте	Наименование населенного пункта	Численность населения	Наименование ближайшей медицинской организации и структурного подразделения, оказывающей ПМСП	Расстояние до медицинской организации по дорогам общего пользования (км)	Тип объекта планируемого к размещению	Год обеспечения объектом
-	-	-	-	-	-	-

В Забайкальском округе находится 11 населенных пунктов (3 – с числом жителей от 1 до 100 человек, 2 – с числом жителей от 101 до 300 человек, 6 – с числом жителей от 301 до 2000 человек).

Медицинские учреждения
Каларского муниципального округа
Забайкальского края 2024 год

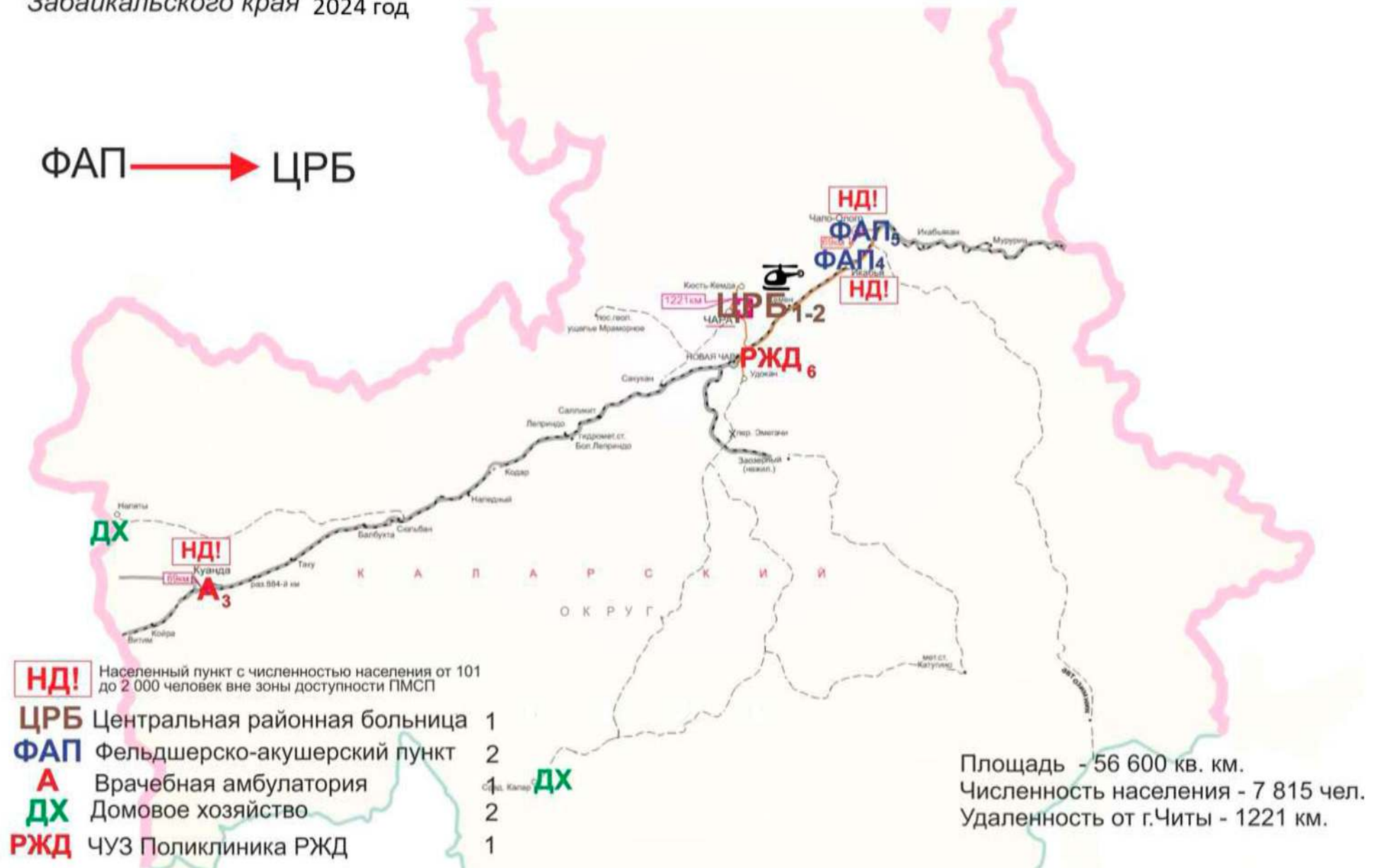

Планируемые медицинские учреждения
Каларского муниципального округа Забайкальского края
к 2025 году

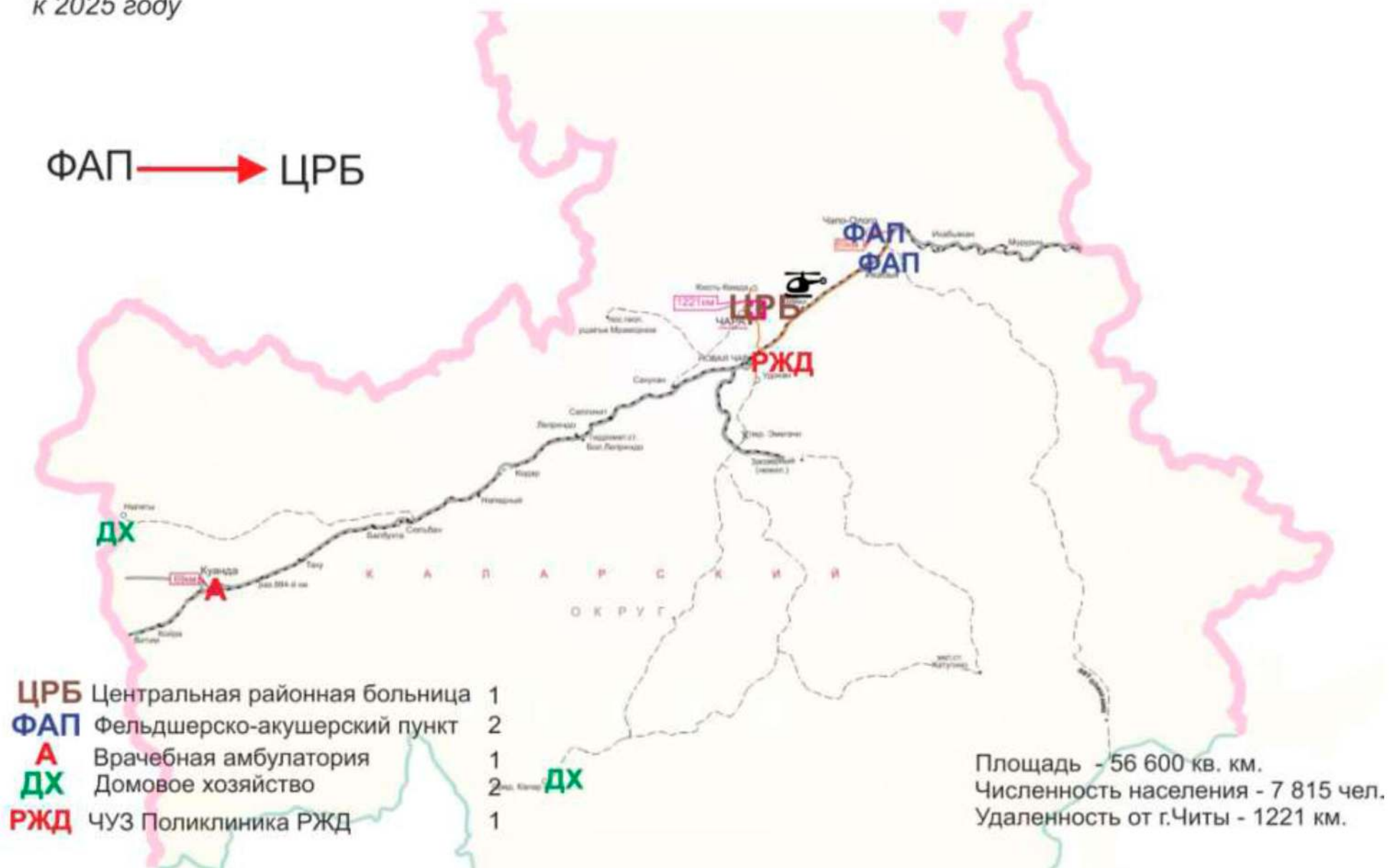

**Медицинские организации и их структурные подразделения, на базе которых оказывается
первичная медико-санитарная помощь населению**

№	Наименование медицинской организации	Тип медицинской организации (автономное, казенное, бюджетное)	Непосредственно обслуживаемые населенные пункты, закрепленные по участковому принципу	Численность населения, в обслуживаемых населенных пунктах, закрепленных по участковому принципу	Плановая (проектная) мощность (число посещений в смену)	Плановые объемы по ТПГГ (число посещений)*		Плановые объемы по ТПГГ (круглосуточный стационар), койко-дней*		Профиль коек по ТПГГ (перечислить)	Находится в арендованном помещении	Здание требует сноса реконструкции, капитального ремонта
						всего	в том числе по ОМС	всего	в том числе по ОМС			
1	2	3	4	5	6	7	8	9	10	11	12	13
1	Круглосуточный стационар ГУЗ «Каларская ЦРБ»	-	с. Чара пгт. Новая Чара с. Кюсть-Кемда с. Удокан с. Средний Калар	8018	-	-	-	6500	6500	Хирургические Гинекологические Терапевтические Детские Родильные	-	Требуется снос
2	Поликлиника ГУЗ «Каларская ЦРБ»	-	с. Чара	2098	175	37625	37625	3600	3600	Дневной стационар	-	Капитальный ремонт
		-	пгт. Новая Чара	3976	-	-	-	-	-	-	-	-
		-	с. Кюсть-Кемда	73	-	-	-	-	-	-	-	-
		-	с. Удокан	96	-	-	-	-	-	-	-	-
		-	с. Средний Калар	20	-	-	-	-	-	-	-	-
3	СВА п. Куанда	-	п. Куанда	1265	25	5375	5375	-	-	-	-	Капитальный ремонт
		-	с. Неляты	29	-	-	-	-	-	-	-	-
4	ФАП с. Икабья	-	с. Икабья	355	12	2580	2580	-	-	-	-	Текущий ремонт
5	ФАП с. Чапо-Олого	-	с. Чапо-Олого	106	12	2580	2580	-	-	-	-	Требуется снос
6	ИТОГО:	-	-	18026	374	66995	66995	-	-	-	-	-
7	ЧУЗ «РЖД- Медицина» пгт. Новая Чара	амбулаторный	пгт. Новая Чара	1990	150	18835	18835	-	-	-	-	капитальный ремонт

Таблица 2

**Населенные пункты с численностью населения более 100 человек, расположенные вне зоны доступности медицинских
организаций, оказывающих ПМСП**

№ на карте	Наименование населенного пункта	Численность населения	Наименование ближайшей медицинской организации и структурного подразделения, оказывающей ПМСП	Расстояние до медицинской организации по дорогам общего пользования (км)	Тип объекта планируемого к размещению	Год обеспечения объектом
1	2	3	4	5	6	7
1	п. Удокан	105	Поликлиника ГУЗ «Каларская ЦРБ»	7	Обслуживается поликлиникой с. Новая Чара, расстояние 7 км. Фактически проживает 97	-

					человек, согласно стат.данным прогнозная численность к 2030 году составит 99 человек.	
--	--	--	--	--	--	--

В Каларском округе находится 9 населенных пунктов (5 – с числом жителей от 1 до 100 человек, 0 – с числом жителей от 101 до 300 человек, 4 – с числом жителей от 301 до 2000 человек).

Медицинские учреждения
Калганского муниципального округа
Забайкальского края 2024 год



НД!	населенный пункт с численностью населения от 101 до 2000 чел. вне зоны доступности ПСМП	
ЦРБ	Центральная районная больница	1
ФАП	Фельдшерско-акушерский пункт	10
ФАП	структурное подразделение, запланированное к строительству как модульная конструкция	

Площадь округа	3 140 кв.м.
Численность населения	5 488 чел.
Удаленность от г.Читы	609 км

Планируемые медицинские учреждения
Калганского муниципального округа
Забайкальского края к 2025 году



НД!	населенный пункт с численностью населения от 101 до 2000 чел. вне зоны доступности ПСМП	
ЦРБ	Центральная районная больница	1
ФАП	Фельдшерско-акушерский пункт	10
ФАП	структурное подразделение, запланированное к строительству как модульная конструкция	

Площадь округа	3 140 кв.м.
Численность населения	5 488 чел.
Удаленность от г.Читы	609 км

**Медицинские организации и их структурные подразделения, на базе которых оказывается
первичная медико-санитарная помощь населению**

№	Наименование медицинской организации	Тип медицинской организации (автономное, казенное, бюджетное)	Непосредственно обслуживаемые населенные пункты, закрепленные по участковому принципу	Численность населения, в обслуживаемых населенных пунктах, закрепленных по участковому принципу	Плановая (проектная) мощность (число посещений в смену)	Плановые объемы по ТПГТ (число посещений)*		Плановые объемы по ТПГТ (круглосуточный стационар), койко-дней*		Профиль коек по ТПГТ (перечислить)	Находится в арендованном помещении	Здание требует сноса реконструкции, капитального ремонта
						всего	в том числе по ОМС	всего	в том числе по ОМС			
1	2	3	4	5	6	7	8	9	10	11	12	13
1	ГУЗ «Калганская ЦРБ»	бюджетное	11	7612	300	36891	31505	9320	9320	акушерство и гинекология-4, гинекологическое-3, инфекционные-3, терапевтические-10, хирургические-6, педиатрические-10	-	-
2	ФАП с. Верхний Калгукан	бюджетное	1	314	16	1500	1500	-	-	-	-	-
3	ФАП с. Козлово	бюджетное	1	143	15	880	880	-	-	-	-	-
4	ФАП с. Кадая	бюджетное	1	700	36	2000	2000	-	-	-	-	строительство нового ФАП
5	ФАП с. Чупрово	бюджетное	1	395	16	1500	1500	-	-	-	-	-
6	ФАП с. Доно	бюджетное	1	602	17	2000	2000	-	-	-	-	-
7	ФАП с. Шивия	бюджетное	1	116	15	880	880	-	-	-	-	-
8	ФАП с. Средняя Борзя	бюджетное	1	291	16	1250	1250	-	-	-	-	-
9	ФАП с. Бура	бюджетное	1	481	17	1500	1500	-	-	-	-	строительство нового ФАП
10	ФАП с. Нижний Калгукан	бюджетное	1	478	17	1500	1500	-	-	-	-	-
11	ФАП с. Чингильтуй	бюджетное	1	279	16	1250	1250	-	-	-	-	строительство нового ФАП
12	ИТОГО:	-	-	11411	481	51151	45765	-	-	-	-	-

Таблица 2

Населенные пункты с численностью населения более 100 человек, расположенные вне зоны доступности медицинских организаций, оказывающих ПМСП

№ на карте	Наименование населенного пункта	Численность населения	Наименование ближайшей медицинской организации и структурного подразделения, оказывающей ПМСП	Расстояние до медицинской организации по дорогам общего пользования (км)	Тип объекта планируемого к размещению	Год обеспечения объектом
1	2	3	4	5	6	7
-	-	-	-	-	-	-

В Калганского округе находится 17 населенных пунктов (6- с 0 численностью, 1 – с числом жителей от 1 до 100 человек, 5 – с числом жителей от 101 до 300 человек, 5 – с числом жителей от 301 до 2000 человек).

Медицинские учреждения
Карымского района Забайкальского края
2024 год



Площадь района	8 160 кв.м.
Численность населения	32 426 чел.
Удаленность от г.Читы	100 км

ЦРБ	Центральная районная больница	1
ЦМР	Краевой центр медицинской реабилитации	1
УБ	Участковая больница	3
ФАП	Фельдшерско-акушерский пункт	11
ДХ	Домовое хозяйство	6
РЖД	ЧУЗ поликлиника РЖД	1



ЦРБ	Центральная районная больница	1
ЦМР	Краевой центр медицинской реабилитации	1
УБ	Участковая больница	1
ФАП	Фельдшерско-акушерский пункт	11
ДХ	Домовое хозяйство	6
РЖД	ЧУЗ поликлиника РЖД	1
А	Врачебная амбулатория	2

**Медицинские организации и их структурные подразделения, на базе которых оказывается
первичная медико-санитарная помощь населению**

№	Наименование медицинской организации	Тип медицинской организации (автономное, казенное, бюджетное)	Непосредственно обслуживаемые населенные пункты, закрепленные по участковому принципу	Численность населения, в обслуживаемых населенных пунктах, закрепленных по участковому принципу	Плановая (проектная) мощность (число посещений в смену)	Плановые объемы по ТПГТ (число посещений)*		Плановые объемы по ТПГТ (круглосуточный стационар), койко-дней*		Профиль коек по ТПГТ (перечислить)	Находится в арендованном помещении	Здание требует сноса реконструкции, капитального ремонта
						всего	в том числе по ОМС	всего	в том числе по ОМС			
1	2	3	4	5	6	7	8	9	10	11	12	13
1	ГУЗ «Карымская ЦРБ»	бюджетное	пгт. Карымское, ст. Адриановка, ст. Седловая, с. Большая Тура, с. Кадахта, с. Северная Кадахта, с. Кайдалово, с. Атамановка, с. Подлесное, ст. Тарская, с. Усть-Нацигун, с. Маяки, с. Зубковщина, с. Олентуй	17745	538	132563	114500	28918	28918	Терапевтический, педиатрический, хирургический, родовый, патология беременных	нет	Требуется снос
2	Дарасунская УБ	бюджетное	пгт. Дарасун, с. Жимбира, с. Солонцово, с. Новодоронинск, с. Тыргетуй, с. Кумахта, с. Шара-Горохон	9979	207	42490	42490	1809	1809	Терапевтический, патология беременных	нет	Требуется капитального ремонта
3	Курорт-Дарасунская УБ	бюджетное	пгт. Курорт-Дарасун, с. Каланга	2820	65	13390	13390	773	773	Терапевтический	нет	Требуется капитального ремонта
4	Урульгинская УБ	бюджетное	с. Урульга, с. Поселье, с. Нарын-Талача, с. Средняя Талача, с. Верхняя Талача	4302	70	14450	14450	773	773	Терапевтический	нет	Требуется снос
5	ФАП с. Адриановка	бюджетное	с. Адриановка, ст. Седловая	1147	16	3320	3320	0	0	0	нет	Требуется снос
6	ФАП с. Кадахта	бюджетное	с. Кадахта, с. Северная Кадахта	1044	11	2330	2330	0	0	0	нет	Требуется снос
7	ФАП с. Олентуй	бюджетное	с. Олентуй, с. Зубковщина	390	7	1500	1500	0	0	0	нет	нет
8	ФАП с. Большая Тура	бюджетное	с. Большая Тура	1008	0	3330	3330	0	0	0	нет	нет
9	ФАП с. Кайдалово	бюджетное	с. Кайдалово, с. Атамановка, с. Подлесное, ст. Тарская, с. Усть-Нацигун	1032	16	3330	3330	0	0	0	нет	нет
10	ФАП с. Жимбира	бюджетное	с. Жимбира, с. Солонцово	529	7	1500	1500	0	0	0	нет	нет
11	ФАП с. Новодоронинск	бюджетное	с. Новодоронинск	439	7	1500	1500	0	0	0	нет	нет
12	ФАП с. Тыргетуй	бюджетное	с. Тыргетуй, с. Кумахта, с. Шара-Горохон	2298	21	4320	4320	0	0	0	нет	Требуется снос
13	ФАП с. Верхняя Талача	бюджетное	с. Верхняя Талача	-	-	-	-	-	-	-	-	-
14	ФАП с. Нарын-Талача	бюджетное	с. Нарын-Талача, с. Верхняя Талача	1046	20	3990	3990	0	0	0	нет	нет
15	ФАП с. Шара-Горохон	-	с. Шара-Горохон	-	-	-	-	-	-	-	-	-
16	ИТОГО:	-	-	43779	985	228013	209950	32273	32273	-	-	-

Таблица 2

Населенные пункты с численностью населения более 100 человек, расположенные вне зоны доступности медицинских организаций, оказывающих ПМСП

№ на карте	Наименование населенного пункта	Численность населения	Наименование ближайшей медицинской организации и структурного подразделения, оказывающей ПМСП	Расстояние до медицинской организации по дорогам общего пользования (км)	Тип объекта планируемого к размещению	Год обеспечения объектом
1	2	3	4	5	6	7
1	с. Средняя Талача	110	Фельдшерско-акушерский пункт с.Нарын-Талача	16	-	Население обслуживается на передвижном комплексе ФАП. Фактически проживает 98 человек, согласно стат. данным прогнозная численность к 2030 году составит 98 человек. -
2	с. Поселье	356	Поликлиника Урульгинской участковой больницы	8	ФАП	Приобретение БМК в с. Поселье 2026 год в связи с ростом численности населения (население на 2030 г. 346)

В Карымском районе находится 29 населенных пунктов (8 – с числом жителей от 1 до 100 человек, 6 – с числом жителей от 101 до 300 человек, 15 – с числом жителей от 301 до 2000 человек).

Медицинские учреждения
Краснокаменского муниципального округа
Забайкальского края 2024 год



KB	Центральная районная больница	1
A	Врачебная амбулатория	2
ФАП	Фельдшерско-акушерский пункт	8
ДХ	Домовое хозяйство	1
ФМБА	МО, подведомственные ФМБА	1
КДСЛТ	Краевой детский санаторий для лечения туберкулеза	1
ОБОП	офис врача общей практики	

Площадь округа	6 300 кв.м.
Численность населения	55 782 чел.
Удаленность от г.Читы	520 км

Планируемые медицинские учреждения
Краснокаменского муниципального округа
Забайкальского края к 2025 году



КБ	Центральная районная больница	1
А	Врачебная амбулатория	2
ФАП	Фельдшерско-акушерский пункт	8
ДХ	Домовое хозяйство	1
ФМБА	МО, подведомственные ФМБА	1
КДСЛТ	Краевой детский санаторий для лечения туберкулеза	1
ОВОП	офис врача общей практики	

Площадь округа	6 300 кв.м.
Численность населения	55 782 чел.
Удаленность от г.Читы	520 км

Медицинские организации и их структурные подразделения, на базе которых оказывается

№	Наименование медицинской организации	Тип медицинской организации (автономное, казенное, бюджетное)	Непосредственно обслуживаемые населенные пункты, закрепленные по участковому принципу	Численность населения, в обслуживаемых населенных пунктах, закрепленных по участковому принципу	Плановая (проектная) мощность (число посещений в смену)	Плановые объемы по ТПГТ (число посещений)		Плановые объемы по ТПГТ (круглосуточный стационар), койко-дней		Профиль коек по ТПГТ (перечислить)	Находится в арендованном помещении	Здание требует сноса реконструкции, капитального ремонта
						всего	в том числе по ОМС	всего	в том числе по ОМС			
1	2	3	4	5	6	7	8	9	10	11	12	13
1	ГАУЗ «Краевая больница №4»	автономное	г. Краснокаменск	57944	1480	381 249	381 249	98977	88654	терапевтические, первично-сосудистые, хирургические, травматологические, урологические, гинекологические, педиатрические, инфекционные, акушерские, реанимационные, психиатрические, наркологические	-	Капитальный ремонт
2	ВА п.Ковыли	-	п.Ковыли	901	14	7 798	7 798	0	0	-	-	Капитальный ремонт
3	ВА п.Целинный	-	п.Целинный	1359	14	11 762	11 762	0	0	-	-	Капитальный ремонт
4	ФАП с.Богдановка	-	с. Богдановка	426	20	3 687	3 687	0	0	-	-	Капитальный ремонт
5	ФАП. Кайластуй	-	с. Кайластуй	588	20	5 089	5 089	0	0	-	-	Снос здания
6	ФАП с. Капцагайтуй	-	с. Капцагайтуй	347	20	2 138	2 138	0	0	-	-	Снос здания
7	ФАП с. Маргуцек	-	с. Маргуцек	1039	35	8 993	8 993	0	0	-	-	Капитальный ремонт
8	ФАП с. Соктуй-Милозан	-	с. Соктуй-Милозан	480	20	4 154	4 154	0	0	-	-	Капитальный ремонт
9	ФАП с. Среднеаргунск	-	с. Среднеаргунск, с. Брусиловка	356	20	3 081	3 081	0	0	-	-	Капитальный ремонт
10	ФАП п. Юбилейный	-	п.Юбилейный	508	20	4 397	4 397	0	0	-	-	Капитальный ремонт
11	ФАП с. Куйтун	-	с. Куйтун	292	20	2 527	2 527	0	0	-	-	Капитальный ремонт
12	ИТОГО:	-	-	-	1508	489 761	489 761	103 763	93 440	-	-	-
13	ФГБУЗ МСЧ - 107	-	г. Краснокаменск	11990	150	54 886	54 886	4786	4786	терапия, хирургия, инфекционные, неврологические		Капитальный ремонт
14	ГКУЗ «Краевой детский санаторий для лечения туберкулеза»	-	г. Краснокаменск	-	120	-	-	37017	-	санаторно-курортные	нет	Капитальный ремонт

Таблица 2

Населенные пункты с численностью населения более 100 человек, расположенные вне зоны доступности медицинских организаций, оказывающих ПМСП

№ на карте	Наименование населенного пункта	Численность населения	Наименование ближайшей медицинской организации и структурного подразделения, оказывающей ПМСП	Расстояние до медицинской организации по дорогам общего пользования (км)	Тип объекта планируемого к размещению	Год обеспечения объектом
1	2	3	4	5	6	7
-	-	-	-	-	-	-

В Краснокаменском муниципальном округе находится 14 населенных пунктов (2- с 0 численностью, 1 – с числом жителей от 1 до 100 человек, 4 – с числом жителей от 101 до 300 человек, 6 – с числом жителей от 301 до 2000 человек, 1 – с числом жителей более 2000 человек).

Медицинские учреждения
Красночикойского муниципального округа
Забайкальского края 2024 год

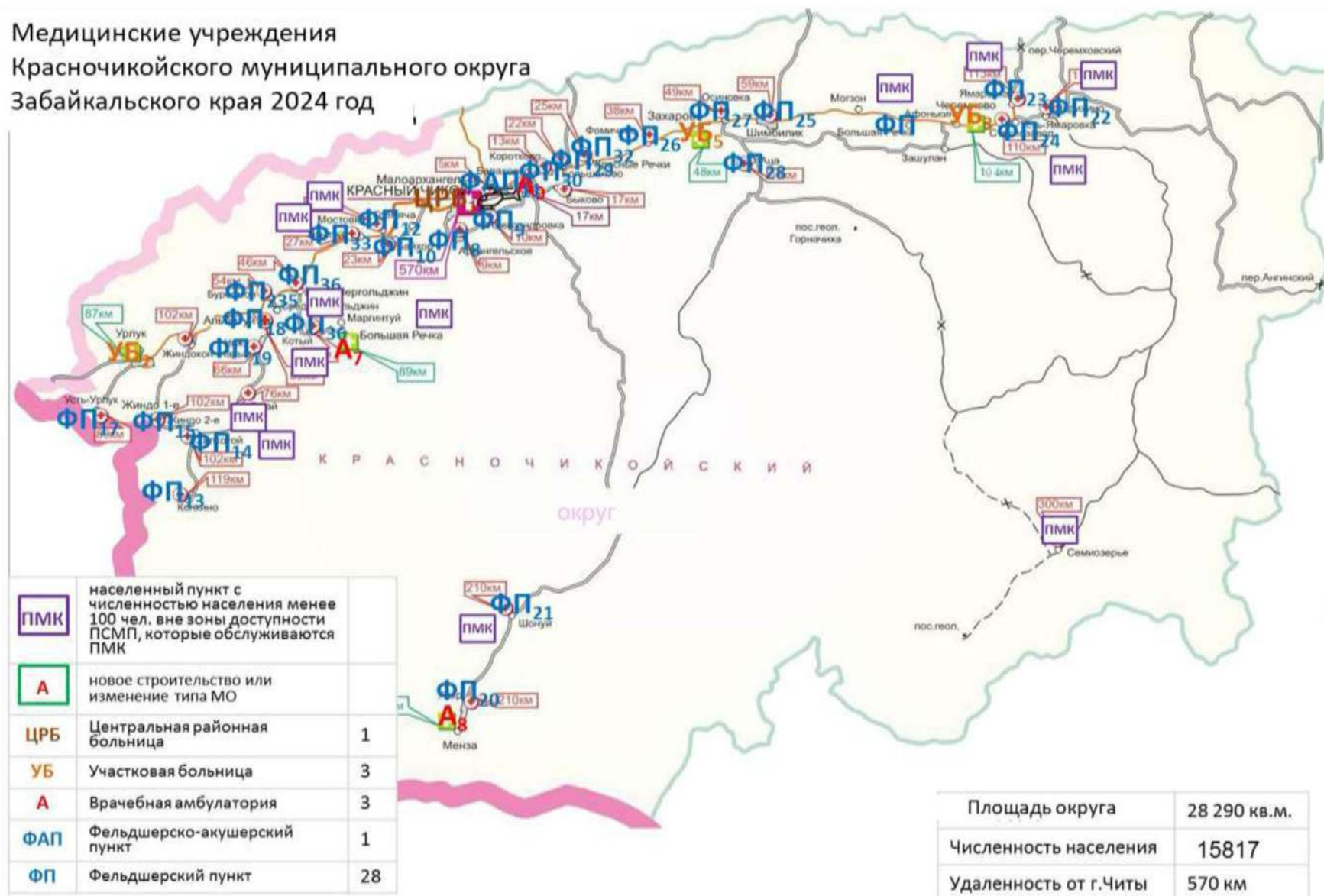

Планируемые медицинские учреждения
Красночикийского муниципального округа
Забайкальского края к 2025 году

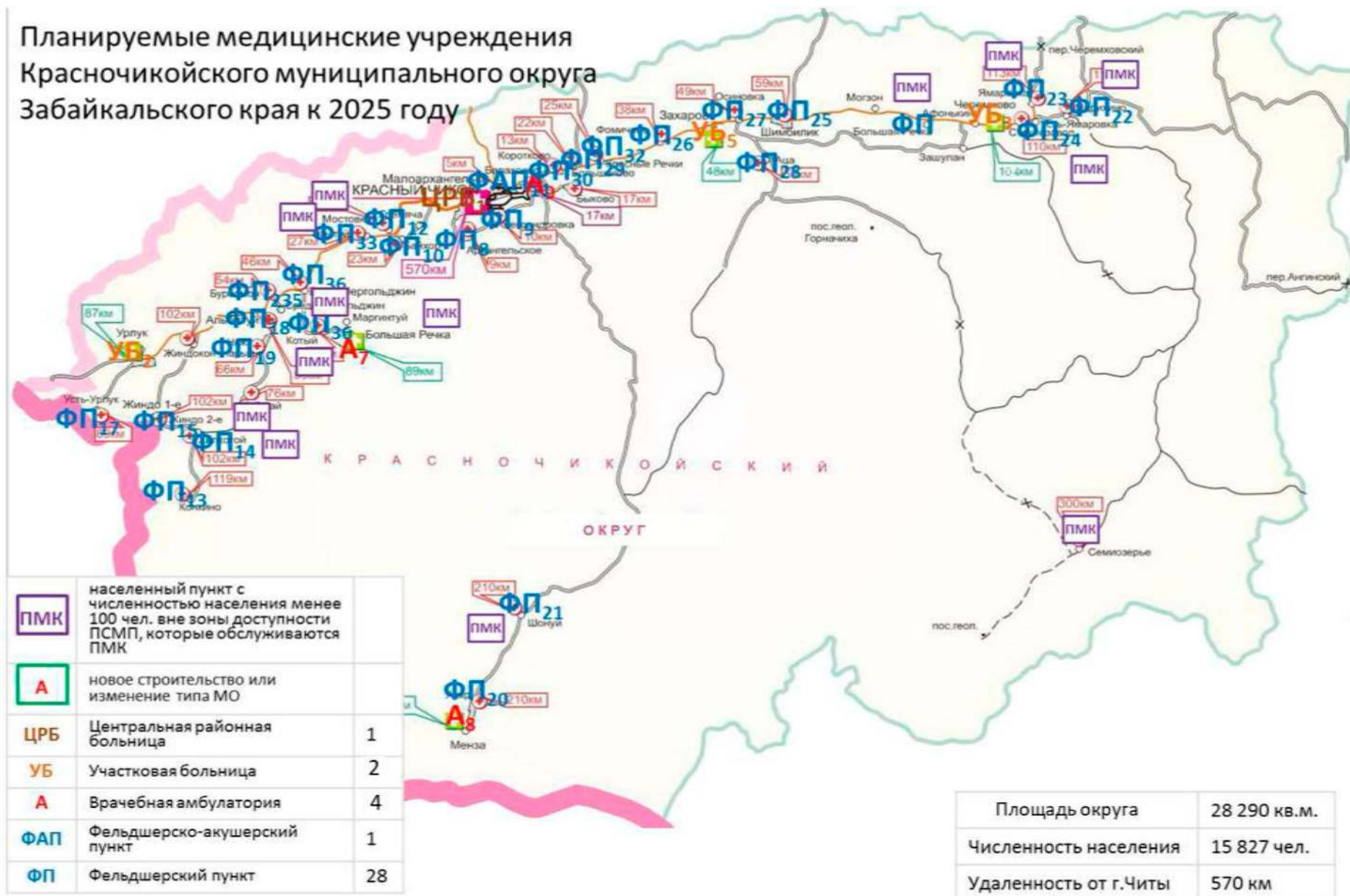

**Медицинские организации и их структурные подразделения, на базе которых оказывается
первичная медико-санитарная помощь населению**

№	Наименование медицинской организации	Тип медицинской организации (автономное, казенное, бюджетное)	Непосредственно обслуживаемые населенные пункты, закрепленные по участковому принципу	Численность населения, в обслуживаемых населенных пунктах, закрепленных по участковому принципу	Плановая (проектная) мощность (число посещений в смену)	Плановые объемы по ТППГ (число посещений)*		Плановые объемы по ТППГ (круглосуточный стационар), койко- дней*		Профиль коек по ТППГ (перечислить)	Находится в арендованном помещении	Здание требует сноса реконструкции, капитального ремонта
						всего	в том числе по ОМС	всего	в том числе по ОМС			
1	2	3	4	5	6	7	8	9	10	11	12	13
1	ГУЗ «Красночикойская ЦРБ»	комбинированный	ЦРБ с. Красный Чикой	7018	427	93512	79112	-	-	-	-	снос
								3860	3860	терапевтические	нет	кап. Ремонт
								1080	1080	неврологические	нет	кап. Ремонт
								990	990	инфекционное	нет	снос
								3710	3710	хирургические	нет	кап. Ремонт
								990	990	для беременных и рожениц	нет	снос
								740	740	патологии беременности	нет	снос
								1240	1240	гинекологические	нет	кап. Ремонт
2	Урлукская УБ	комбинированный	УБ с. Урлук	1306	42	9239	9239	3710	3710	педиатрические	нет	реконструкция
								1480	1480	терапевтические	нет	кап. Ремонт
3	Мензская ВА	комбинированный	УБ с. Менза	284	6	1324	1324	490	490	терапевтические	нет	снос
4	Черемховская УБ	комбинированный	УБ с. Черемхово	1067	18	3934	3934	740	740	терапевтические	нет	снос
5	Захаровская УБ	комбинированный	УБ с. Захарово	654	13	2934	2934	740	740	терапевтические	нет	снос
6	Барахоевская ВА	амбулаторный	ВА с. Барахоево	485	9	2035	2035	-	-	-	нет	снос
7	Большереченская ВА	амбулаторный	ВА с. Большая Речка	672	13	2924	2924	-	-	-	нет	кап. Ремонт
8	ФЗП с. Архангельское	амбулаторный	с. Архангельское	575	12	2522	2522	-	-	-	нет	снос
9	ФЗП с. Александровка	амбулаторный	с. Александровка	103	3	560	560	-	-	-	нет	снос
10	ФЗП с. Байхор	амбулаторный	с. Байхор	247	6	1356	1356	-	-	-	нет	кап. Ремонт
11	ФАП с. Малоархангельск	амбулаторный	с. Малоархангельск	873	17	3769	3769	-	-	-	нет	-
12	ФЗП с. Мостовка	амбулаторный	с. Мостовка	92	2	434	434	-	-	-	нет	снос
13	ФЗП с. Конкино	амбулаторный	с. Конкино	287	5	1057	1057	-	-	-	нет	снос
14	ФЗП с. Хилкотой	амбулаторный	с. Хилкотой	55	4	796	796	-	-	-	нет	кап. Ремонт
15	ФЗП с. Жиндо	амбулаторный	с. Жиндо	483	10	2228	2228	-	-	-	нет	кап. Ремонт
16	ФЗП с. Жиндокон	амбулаторный	с. Жиндокон	163	4	791	791	-	-	-	нет	кап. Ремонт
17	ФЗП с. Усть-Урлук	амбулаторный	с. Усть-Урлук	133	3	642	642	-	-	-	нет	кап. Ремонт
18	ФЗП с. Альбитуй	амбулаторный	с. Альбитуй	297	7	1473	1473	-	-	-	нет	кап. Ремонт
19	ФЗП с. Нижний Нарым	амбулаторный	с. Нижний Нарым	91	3	579	579	-	-	-	нет	кап. Ремонт
20	ФЗП с. Укыр	амбулаторный	с. Укыр	232	5	1171	1171	-	-	-	нет	кап. Ремонт
21	ФЗП с. Шонуй	амбулаторный	с. Шонуй	38	1	299	299	-	-	-	нет	кап. Ремонт
22	ФЗП с. Ядрихино	амбулаторный	с. Ядрихино	123	2	480	480	-	-	-	нет	кап. Ремонт
23	ФЗП с. Ямаровка	амбулаторный	с. Ямаровка	97	2	352	352	-	-	-	нет	кап. Ремонт
24	ФЗП с. Стеклозавод	амбулаторный	с. Стеклозавод	118	1	281	281	-	-	-	нет	кап. Ремонт
25	ФЗП с. Шимбиллик	амбулаторный	с. Шимбиллик	543	11	2455	2455	-	-	-	нет	снос
26	ФЗП с. Фомичево	амбулаторный	с. Фомичево	278	6	1356	1356	-	-	-	нет	снос
27	ФЗП с. Основка	амбулаторный	с. Основка	137	3	674	674	-	-	-	нет	кап. Ремонт
28	ФЗП с. Аца	амбулаторный	с. Аца	140	3	719	719	-	-	-	нет	снос
29	ФЗП с. Большаково	амбулаторный	с. Большаково	102	2	537	537	-	-	-	нет	кап. Ремонт
30	ФЗП с. Коротково	амбулаторный	с. Коротково	417	10	2175	2175	-	-	-	нет	снос
31	ФЗП с. Быково	амбулаторный	с. Быково	76	2	389	389	-	-	-	нет	кап. Ремонт
32	ФЗП с. Красные Речки	амбулаторный	с. Красные Речки	99	2	510	510	-	-	-	нет	кап. Ремонт
33	ФЗП с. Эгытей	амбулаторный	с. Эгытей	348	5	1068	1068	-	-	-	нет	кап. Ремонт
34	ФЗП с. Котый	амбулаторный	с. Котый	59	1	281	281	-	-	-	нет	кап. Ремонт
35	ФЗП с. Бурсомон	амбулаторный	с. Бурсомон	165	3	764	764	-	-	-	нет	снос
36	ФЗП с. Верхний Шергольджин	амбулаторный	с. Верхний Шергольджин	209	14	3034	3034	-	-	-	нет	кап. Ремонт
35	ИТОГО:	-	-	18066	679	148654	134254	19770	19770	-	-	-

Таблица 2

Населенные пункты с численностью населения более 100 человек, расположенные вне зоны доступности медицинских организаций, оказывающих ПМСП

№ на карте	Наименование населенного пункта	Численность населения	Наименование ближайшей медицинской организации и структурного подразделения, оказывающей ПМСП	Расстояние до медицинской организации по дорогам общего пользования (км)	Тип объекта планируемого к размещению	Год обеспечения объектом
1	2	3	4	5	6	7
-	-	-	-	-	-	-

В Красночикойском округе находится 48 населенных пунктов (4- с 0 численностью, 19 – с числом жителей от 1 до 100 человек, 14 – с числом жителей от 101 до 300 человек, 10 – с числом жителей

Медицинские учреждения
Кыринского муниципального округа
Забайкальского края 2024 год



ЦРБ	Центральная районная больница	1
А	новое строительство или изменение типа МО	
УБ	Участковая больница	1
ФАП	Фельдшерско-акушерский пункт	14

Площадь округа	16 200 кв.м.
Численность населения	9 949 чел.
Удаленность от г.Читы	412 км

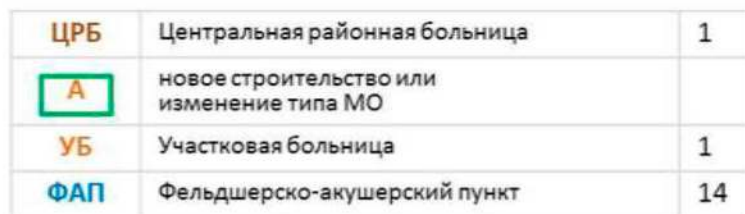

Площадь округа	16 200 кв.м.
Численность населения	9 949 чел.
Удаленность от г.Читы	412 км

**Медицинские организации и их структурные подразделения, на базе которых оказывается
первичная медико-санитарная помощь населению**

№	Наименование медицинской организации	Тип медицинской организации (автономное, казенное, бюджетное)	Непосредственно обслуживаемые населенные пункты, закрепленные по участковому принципу	Численность населения, в обслуживаемых населенных пунктах, закрепленных по участковому принципу	Плановая (проектная) мощность (число посещений в смену)	Плановые объемы по ТПГТ (число посещений)*		Плановые объемы по ТПГТ (круглосуточный стационар), койко-дней*		Профиль коек по ТПГТ (перечислить)	Находится в арендованном помещении	Здание требует сноса реконструкции, капитального ремонта
						всего	в том числе по ОМС	всего	в том числе по ОМС			
1	2	3	4	5	6	7	8	9	10	11	12	13
1	ГУЗ «Кыринская ЦРБ»	бюджетное	С.Кыра	6187	165	75415	67528	17350	17350	терапевтический, хирургический, педиатрический, интенсивной терапии, акушерский, гинекологический, патологии беременности	нет	дет. отделение-строит. морг-строит. род.отд.-кап. ремонт стационар.-кап. ремонт поликлиника№1-кап. рем. Поликлиника№2-кап.ремонт
2	Мангутская УБ	бюджетное	Мангут, Михайло-Павловск, Турген, Ульхун-Партия	2543	40	6825	6825	-	-	терапевтический	нет	кап. Рем
3	ФАП с. Алтан	бюджетное	с. Алтан	641	20	1799	1799	-	-	-	нет	строит.
4	ФАП с. Билотуй	бюджетное	с. Билотуй	613	20	1716	1716	-	-	-	нет	строит.
5	ФАП с. Былыра	бюджетное	с. Былыра	144	20	403	403	-	-	-	да	строит.
6	ФАП с. Верхний Ульхун	бюджетное	с. Верхний Ульхун	679	20	1901	1901	-	-	-	нет	капремонт
7	ФАП с. Гавань	бюджетное	с. Гавань	308	20	862	862	-	-	-	нет	строит.
8	ФАП с. Любовь	бюджетное	с. Любовь	665	20	1862	1862	-	-	-	нет	строит.
9	ФАП с. Михайло-Павловск	бюджетное	с. Михайло-Павловск	321	20	900	900	-	-	-	нет	строит.
10	ФАП с. Мордой	бюджетное	с. Мордой	472	20	1321	1321	-	-	-	нет	-
11	ФАП с.Тарбальджей	бюджетное	с. Тарбальджей	340	20	952	952	-	-	-	да	строит.
12	ФАП с. Турген	бюджетное	с. Турген	104	20	291	291	-	-	-	да	строит.
13	ФАП с.Тырин	бюджетное	с. Тырин	236	20	660	660	-	-	-	да	строит.
14	ФАП с. Ульхун-Партия	бюджетное	с. Ульхун-Партия	543	20	1520	1520	-	-	-	нет	строит.
15	ФАП с. Хапчеранга	бюджетное	с. Хапчеранга	791	20	2275	2275	-	-	-	да	строит.
16	ФАП с. Пумунда	бюджетное	с. Пумунда	173	20	484	484	-	-	-	да	строит.
17	ИТОГО:	-	-	14760	485	99186	91299	-	-	-	-	-

Таблица 2

Населенные пункты с численностью населения более 100 человек, расположенные вне зоны доступности медицинских организаций, оказывающих ПМСП

№ на карте	Наименование населенного пункта	Численность населения	Наименование ближайшей медицинской организации и структурного подразделения, оказывающей ПМСП	Расстояние до медицинской организации по дорогам общего пользования (км)	Тип объекта планируемого к размещению	Год обеспечения объектом
1	2	3	4	5	6	7
-	-	-	-	-	-	-

В Кыринском округе находится 21 населенный пункт (7 – с числом жителей от 1 до 100 человек, 5 – с числом жителей от 101 до 300 человек, 8 – с числом жителей от 301 до 2000 человек, 1 – с числом жителей более 2000 человек).

Медицинские учреждения
Могойтуйского муниципального округа
Забайкальского края 2024 год

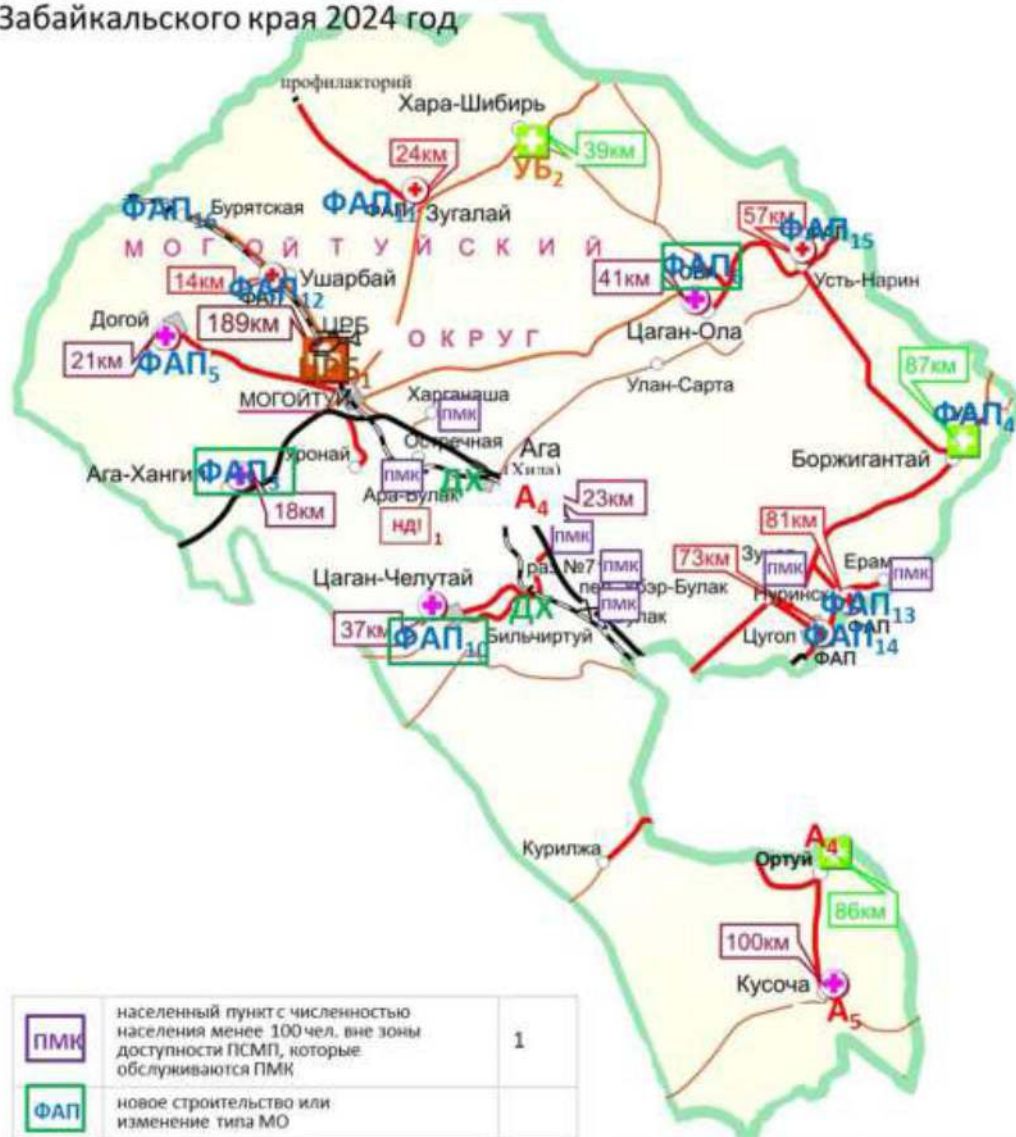

ПМК	населенный пункт с численностью населения менее 100 чел. вне зоны доступности ПСМП, которые обслуживаются ПМК	1
ФАП	новое строительство или изменение типа МО	
НДИ	населенный пункт с численностью населения от 101 до 2000 чел. вне зоны доступности ПСМП	1
ЦРБ	Центральная районная больница	1
УБ	Участковая больница	1
ФАП	Фельдшерско-акушерский пункт	12
А	Врачебная амбулатория	2
ДХ	Домовое хозяйство	2

Площадь округа	7 650 кв.м.
Численность населения	22 380 чел.
Удаленность от г.Читы	492 км

Планируемые медицинские учреждения
Могойтуйского муниципального округа
Забайкальского края к 2025 году

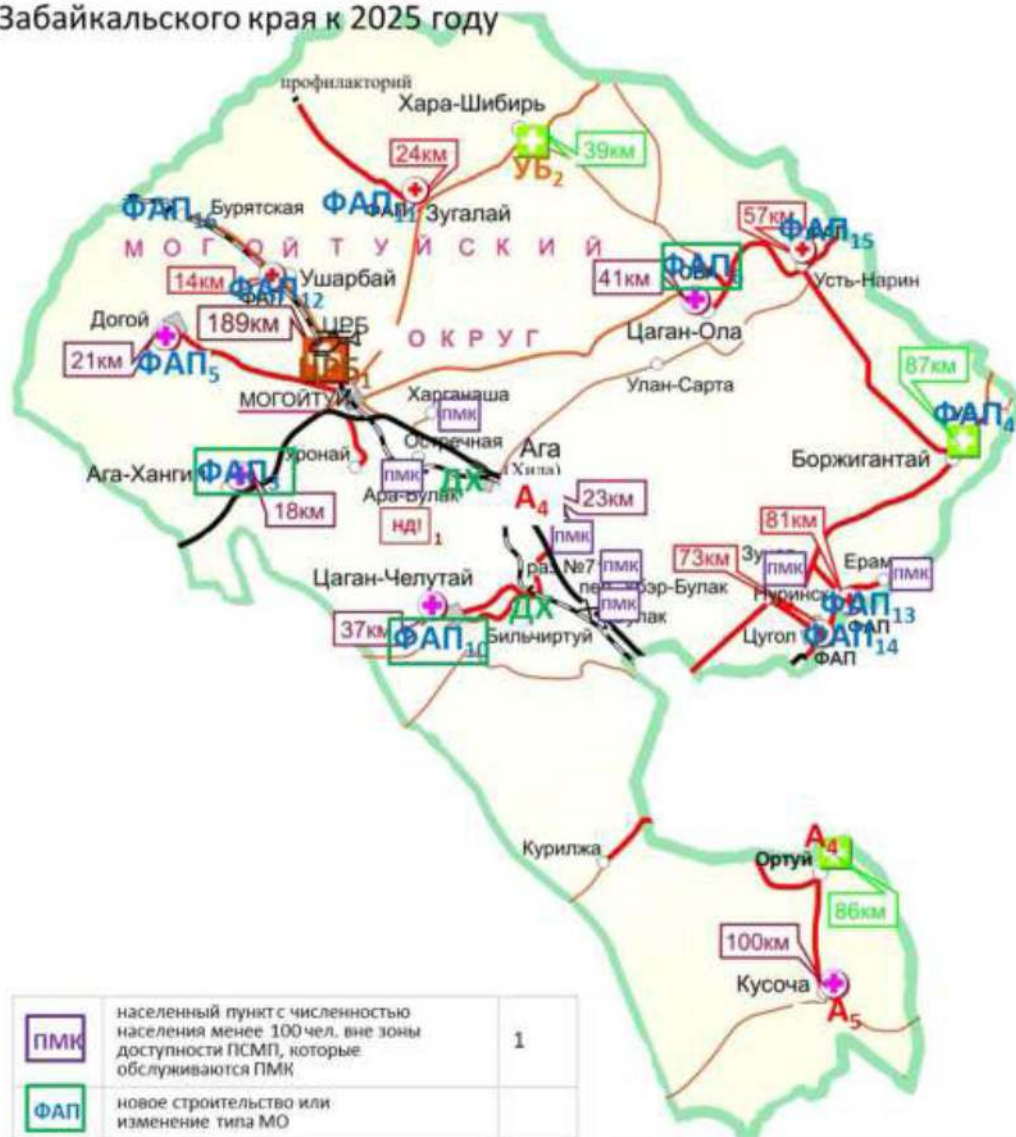

ПМК	населенный пункт с численностью населения менее 100 чел. вне зоны доступности ПСМП, которые обслуживаются ПМК	1
ФАП	новое строительство или изменение типа МО	
НДИ	населенный пункт с численностью населения от 101 до 2000 чел. вне зоны доступности ПСМП	1
ЦРБ	Центральная районная больница	1
УБ	Участковая больница	1
ФАП	Фельдшерско-акушерский пункт	12
А	Врачебная амбулатория	2
ДХ	Домовое хозяйство	2

Площадь округа	7 650 кв.м.
Численность населения	22 380 чел.
Удаленность от г.Читы	492 км

Медицинские организации и их структурные подразделения, на базе которых оказывается первичная медико-санитарная помощь населению

№	Наименование медицинской организации	Тип медицинской организации (автономное, казенное, бюджетное)	Непосредственно обслуживаемые населенные пункты, закрепленные по участковому принципу	Численность населения, в обслуживаемых населенных пунктах, закрепленных по участковому принципу	Плановая (проектная) мощность (число посещений в смену)	Плановые объемы по ТПГТ (число посещений)*		Плановые объемы по ТПГТ (круглосуточный стационар), койко-дней*		Профиль коек по ТПГТ (перечислить)	Находится в арендованном помещении	Здание требует сноса реконструкция, капитального ремонта
						всего	в том числе по ОМС	всего	в том числе по ОМС			
1	2	3	4	5	6	7	8	9	10	11	12	13
1	ГУЗ «Могойтуйская ЦРБ»	-	пгт. Могойтуй	7311	300	169515	129493	32000	32000	хирургия, терапия, инфекция, педиатрия, неврология, гинекология, акушерство, анестезиология-реанимация.	нет	Выборочный ремонт круглосуточного стационара 2028-2030гг.
2	Хара-Шибирская участковая больница	-	СП «Хара-Шибирь»	1225	25	6125	6125	3200	3200	терапия	нет	-
3	ФАП Ага-Хангид	-	СП «Ага-Хангид»	654	20	4920	4920	-	-	-	нет	-
4	Ортуйская амбулатория	-	СП «Ортуй»	775	20	4920	4920	-	-	-	нет	-
5	Кусочинская амбулатория	-	СП «Кусоча»	702	20	4920	4920	-	-	-	нет	Выборочный ремонт 2030 год
6	ФАП с Хила	-	пос. при ст. Ага	617	20	4920	4920	-	-	-	нет	Приобретение БМК ФАП 2025 год (население к 2030 г. будет 174 в ст. Ага)
7	ФАП Цаган-Оль	-	СП «Цаган-Оль»	984	20	4920	4920	-	-	-	нет	-
8	ФАП Цаган-Челутайская	-	СП «Цаган-Челутай»	402	20	4920	4920	-	-	-	нет	-
9	ФАП с. Боржигантай	-	СП «Боржигантай»	610	20	2000	2000	-	-	-	безвозмездное пользование	-
10	ФАП с. Догой	-	СП «Догой, Уронай, Харганаш»	393	20	2000	2000	-	-	-	нет	-
11	ФАП с. Зугалай	-	СП «Зугалай»	959	20	2000	2000	-	-	-	нет	-
12	ФАП с. Ушарбай	-	СП «Ушарбай»	769	20	2000	2000	-	-	-	нет	-
13	ФАП с. Нуринск	-	СП «Нуринск»	682	20	2000	2000	-	-	-	безвозмездное пользование	-
14	ФАП с.Цугол	-	СП «Цугол»	650	20	2000	2000	-	-	-	безвозмездное пользование	-
15	ФАП с. Усть-Нарин	-	СП «Усть-Нарин»	274	20	2000	2000	-	-	-	нет	-
16	ФАП ст. Бурятская	-	ст.Бурятская	101	20	2000	2000	-	-	-	нет	-
17	Итого:	-	-	22380	585	219160	179138	35200	35200	-	-	-

Таблица 2

Населенные пункты с численностью населения более 100 человек, расположенные вне зоны доступности медицинских организаций, оказывающих ПМСП

№ на карте	Наименование населенного пункта	Численность населения	Наименование ближайшей медицинской организации и структурного подразделения, оказывающей ПМСП	Расстояние до медицинской организации по дорогам общего пользования (км)	Тип объекта планируемого к размещению	Год обеспечения объектом
1	2	3	4	5	6	7
						-

В Могойтуйском округе находится 37 населенных пунктов (4 -с 0 численностью,12 – с числом жителей от 1 до 100 человек, 10 – с числом жителей от 101 до 300 человек, 10 – с числом жителей от 301 до 2000 человек, 1 – с число жителей более 2000 человек).

Медицинские учреждения
Могочинского муниципального округа
Забайкальского края 2024 год



Планируемые медицинские
учреждения Могочинского
муниципального округа
Забайкальского края к 2025 году



**Медицинские организации и их структурные подразделения, на базе которых оказывается
первичная медико-санитарная помощь населению**

№ на карте	Наименование медицинской организации	Тип медицинской организации (автономное, казенное, бюджетное)	Непосредственно обслуживаемые населенные пункты, закрепленные по участковому принципу	Численность населения, в обслуживаемых населенных пунктах, закрепленных по участковому принципу	Плановая (проектная) мощность (число посещений в смену)	Плановые объемы по ТПГТ (число посещений)*		Плановые объемы по ТПГТ (круглосуточный стационар), койко-дней*		Профиль коек по ТПГТ (перечислить)	Находится в арендуемом помещении	Здание требует сноса реконструкции, капитального ремонта
						всего	в том числе по ОМС	всего	в том числе по ОМС			
1	2	3	4	5	6	7	8	9	10	11	12	13
1	ГУЗ «Могочинская ЦРБ»	комбинированный	г.Могоча, п.Ксеньевка, п. Тупик, п. Амазар, п. Сбега, п. Чалдонка, п. Семнозерный, п. Таттугары, п. Джелонда, с. Зренное, с. Мокляки, с. Средняя Оленка, п. Кудеча, п. Итака, п. Ключевский, п. Давенда, с.Тупик	12274	471	70 472	65 614	24005	20082	педиатрические, хирургические, родильное, патологии, инфекционные, терапевтические	да	Выборочный ремонт круглосуточного стационара 2026-2027гг.
2	УБ п.Ксеньевка	комбинированный	п.Ксеньевка	2365	50	12 560	12 200	348	312	терапевтические, педиатрические	-	-
3	ФАП п.Сбега	амбулаторный	п.Сбега,	1177	7	2 016	4 468	-	-	-	-	-
4	ФАП Чалдонка	амбулаторный	п.Чалдонка	190	5	576	666	-	-	-	-	Капитальный ремонт 2030 год
5	ФАП п.Семнозерный	амбулаторный	п.Семнозерный	665	4	1 152	2 524	-	-	-	-	-
6	ФАП п.Таттугары	амбулаторный	п.Таттугары	328	3	864	1 249	-	-	-	-	-
7	ФАП п.Джелонда	амбулаторный	п.Джелонда	94	2	576	347	-	-	-	-	-
8	ФАП п.Кудеча	амбулаторный	п.Кудеча	175	5	576	519	-	-	-	-	-
9	ФАП п.Итака	амбулаторный	п.Итака	168	5	576	716	-	-	-	-	Приобретение БМК 2029 год
10	ФАП п.Ключевский	амбулаторный	п.Ключевский	880	5	1 440	3 321	-	-	-	-	-
11	ФАП Давенда	амбулаторный	п.Давенда	559	19	1 152	1 958	-	-	-	-	Приобретение БМК 2026 год
12	ВА п.Амазар	амбулаторный	п.Амазар	1900	62	12 480	12 000	-	-	терапевтические - дневные	-	Приобретение БМК ВА.(имеется медперсонал) 2027 год. Прогнозная численность 1950 человек к 2030г.
	Итого			20077								-
13	ЧУЗ «Полисплавка РЖД-медиаппа» города Могоча	амбулаторный	п. Могоча	6298	150	23 318	24 470	-	-	-	нет	-

Таблица 2

Населенные пункты с численностью населения более 100 человек, расположенные вне зоны доступности медицинских организаций, оказывающих ПМСП

№ на карте	Наименование населенного пункта	Численность населения	Наименование ближайшей медицинской организации и структурного подразделения, оказывающей ПМСП	Расстояние до медицинской организации по дорогам общего пользования (км)	Тип объекта планируемого к размещению	Год обеспечения объектом
1	2	3	4	5	6	7
-	-	-	-	-	-	-

В Могочинском округе находится 34 населенных пункта (3- с 0 численностью, 20 – с числом жителей от 1 до 100 человек, 3 – с числом жителей от 101 до 300 человек, 6 – с числом жителей от 301 до 2000 человек, 2 – с числом жителей более 2000 человек).

Планируемые медицинские учреждения Тунгиро-Олекминского района
Забайкальского края | 2024 год



Площадь района	43 770 кв.м.
Численность населения	1098 чел.
Удаленность от г.Читы	776 км

НД!	населенный пункт с численностью населения от 101 до 2000 чел. вне зоны доступности ПСМП	
ПМК	населенный пункт с численностью населения менее 100 чел. вне зоны доступности ПСМП, которые обслуживаются ПМК	
А	новое строительство или изменение типа МО	
ЦРБ	Центральная районная больница	
УБ	Участковая больница	1
А	Врачебная амбулатория	
ФАП	Фельдшерско-акушерский пункт	3

Планируемые медицинские учреждения Тунгиро-Олекминского района
Забайкальского края к 2025 году



НД!	населенный пункт с численностью населения от 101 до 2000 чел. вне зоны доступности ПСМП	
ПМК	населенный пункт с численностью населения менее 100 чел. вне зоны доступности ПСМП, которые обслуживаются ПМК	
А	новое строительство или изменение типа МО	
ЦРБ	Центральная районная больница	
УБ	Участковая больница	1
А	Врачебная амбулатория	
ФАП	Фельдшерско-акушерский пункт	3

**Медицинские организации и их структурные подразделения, на базе которых оказывается
первичная медико-санитарная помощь населению**

№	Наименование медицинской организации	Тип медицинской организации (автономное, казенное, бюджетное)	Непосредственно обслуживаемые населенные пункты, закрепленные по участковому принципу	Численность населения, в обслуживаемых населенных пунктах, закрепленных по участковому принципу	Плановая (проектная) мощность (число посещений в смену)	Плановые объемы по ТПГТ (число посещений)*		Плановые объемы по ТПГТ (круглосуточный стационар), койко-дней*		Профиль коек по ТПГТ (перечислить)	Находится в арендованном помещении	Здание требует спроса реконструкции, капитального ремонта
						всего	в том числе по ОМС	всего	в том числе по ОМС			
1	2	3	4	5	6	7	8	9	10	11	12	13
1	УБ с.Тупик	комбинированный	с.Заречное, с.Моклакан, с. Средняя Олекма, с.Тупик	804	19	4 560	4 560	294	294	терапевтические	-	-
2	ФАП с.Заречное	амбулаторный	с.Заречное	196	2	576	689	-	-	-	-	-
3	ФАП с.Моклакан	амбулаторный	с.Моклакан	50	1	288	197	-	-	-	-	-
4	ФАП с.Средняя Олекма	амбулаторный	с.Средняя Олекма	40	1	288	175	-	-	-	-	-

Таблица 2

**Населенные пункты с численностью населения более 100 человек, расположенные вне зоны доступности медицинских
организаций, оказывающих ПМСП**

№ на карте	Наименование населенного пункта	Численность населения	Наименование ближайшей медицинской организации и структурного подразделения, оказывающей ПМСП	Расстояние до медицинской организации по дорогам общего пользования (км)	Тип объекта планируемого к размещению	Год обеспечения объектом
1	2	3	4	5	6	7
-	-	-	-	-	-	-

В Тунгиро-Олекминском районе находится 5 населенных пунктов (3 – с числом жителей от 1 до 100 человек, 2 – с числом жителей от 101 до 300 человек)

Медицинские учреждения
Нерчинско-Заводского муниципального округа
Забайкальского края 2024 год





**Медицинские организации и их структурные подразделения, на базе которых оказывается
первичная медико-санитарная помощь населению**

№	Наименование медицинской организации	Тип медицинской организации (автономное, казенное, бюджетное)	Непосредственно обслуживаемые населенные пункты, закрепленные по участковому принципу	Численность населения, в обслуживаемых населенных пунктах, закрепленных по участковому принципу	Плановая (проектная) мощность (число посещений в смену)	Плановые объемы по ТПГТ (число посещений)*		Плановые объемы по ТПГТ (круглосуточный стационар), койко-дней*		Профиль коек по ТПГТ (перечислить)	Находится в арендованном помещении	Здание требует сноса реконструкции, капитального ремонта
						всего	в том числе по ОМС	всего	в том числе по ОМС			
1	2	3	4	5	6	7	8	9	10	11	12	13
1	ГУЗ «Нерчинско-Заводская ЦРБ»	бюджетное	с.Аргунск, Дамосово,Ишага, Олочи, Широкая, Георгиевка,Уровские Ключи, Горбуновка, Ивановка, Первый-Булдуруй, Второй Булдуруй, Чалбучи-Килга, Михайловка, Чашино, Явленка, Большой Зерентуй, Байка, Золотоноша, Горный Зерентуй	2338	200	46011	35852	6461	6461	терапевтическое отделение, хирургическое отделение, родильное отделение, патология беременных, гинекологическое отделение, детское отделение	нет	Комплексный ремонт поликлиники 2025 г, Капитальный ремонт круглосуточного стационара 2029-2030 гг.
2	ФАП Горный Зерентуй	бюджетное	с. Горный Зерентуй	501	20	669	669	-	-	-	нет	Приобретение БМК 2026 год
3	ФАП с.Аргунск	бюджетное	с.Аргунск,	251	20	340	340	-	-	-	приспособленное	Приобретение БМК 2028 год
4	ФАП с Дамосово	бюджетное	с.Дамосово	95	20	109	109	-	-	-	приспособленное	-
5	ФАП с.Ишага	бюджетное	с.Ишага	175	20	198	198	-	-	-	приспособленное	-
6	ФАП с.Олочи	бюджетное	с.Олочи	291	20	286	286	-	-	-	приспособленное	Приобретение БМК 2029 год
7	ФАП с.Широкая	бюджетное	с.Широкая	312	20	365	365	-	-	-	-	-
8	ФАП с.Георгиевка	бюджетное	с.Георгиевка	168	20	170	170	-	-	-	приспособленное	-
9	ФАП с.Уровские Ключи	бюджетное	с.Уровские Ключи	208	20	243	243	-	-	-	приспособленное	Выборочный ремонт 2030год
10	ФАП с.Горбуновка	бюджетное	с.Горбуновка	182	20	212	212	-	-	-	приспособленное	Приобретение БМК 2030 год
11	ФАП с.Ивановка	бюджетное	с.Ивановка	334	20	332	332	-	-	-	-	Приобретение БМК 2028 год
12	ФАП с.Первый Булдуруй	бюджетное	с.Первый Булдуруй	180	20	193	193	-	-	-	приспособленное	-
13	ФАП с.Чалбучи-Килга	бюджетное	с.Чалбучи-Килга	146	20	162	162	-	-	-	приспособленное	-
14	ФАП с.Михайловка	бюджетное	с.Михайловка	431	20	515	515	-	-	-	приспособленное	-
15	ФАП с.Чашино-Ильдикан	бюджетное	с.Чашино-Ильдикан	206	20	238	238	-	-	-	приспособленное	-
16	ФАП с.Явленка	бюджетное	с.Явленка	369	20	460	460	-	-	-	арендованное	Приобретение БМК 2027 год
17	ФАП с.Большой Зерентуй	бюджетное	с.Большой Зерентуй	511	20	565	565	-	-	-	приспособленное	Приобретение БМК 2027 год
18	ФАП с.Байка	бюджетное	с.Байка	145	20	212	212	-	-	-	приспособленное	Капитальный ремонт 2028 год
19	ФАП с.Золотоноша	бюджетное	с.Золотоноша	60	20	76,63	76,63	-	-	-	приспособленное	-
	ИТОГО:	-	-	6903	580	51 452	41 293	-	-	-	-	-

Таблица 2

Населенные пункты с численностью населения более 100 человек, расположенные вне зоны доступности медицинских организаций, оказывающих ПМСП

№ на карте	Наименование населенного пункта	Численность населения	Наименование ближайшей медицинской организации и структурного подразделения,	Расстояние до медицинской организации по дорогам общего пользования (км)	Тип объекта планируемого	Год обеспечения объектом
------------	---------------------------------	-----------------------	--	--	--------------------------	--------------------------

			оказывающей ПМСП		размещению	
1	2	3	4	5	6	7
-	-	-	-	-	-	-

В Нерчинско-Заводском округе находится 24 населенных пункта (1- с 0 численностью, 4 – с числом жителей от 1 до 100 человек, 8 – с числом жителей от 101 до 300 человек, 11– с числом жителей от 301 до 2000 человек)

Медицинские учреждения Нерчинского
муниципального округа
Забайкальского края 2024 год

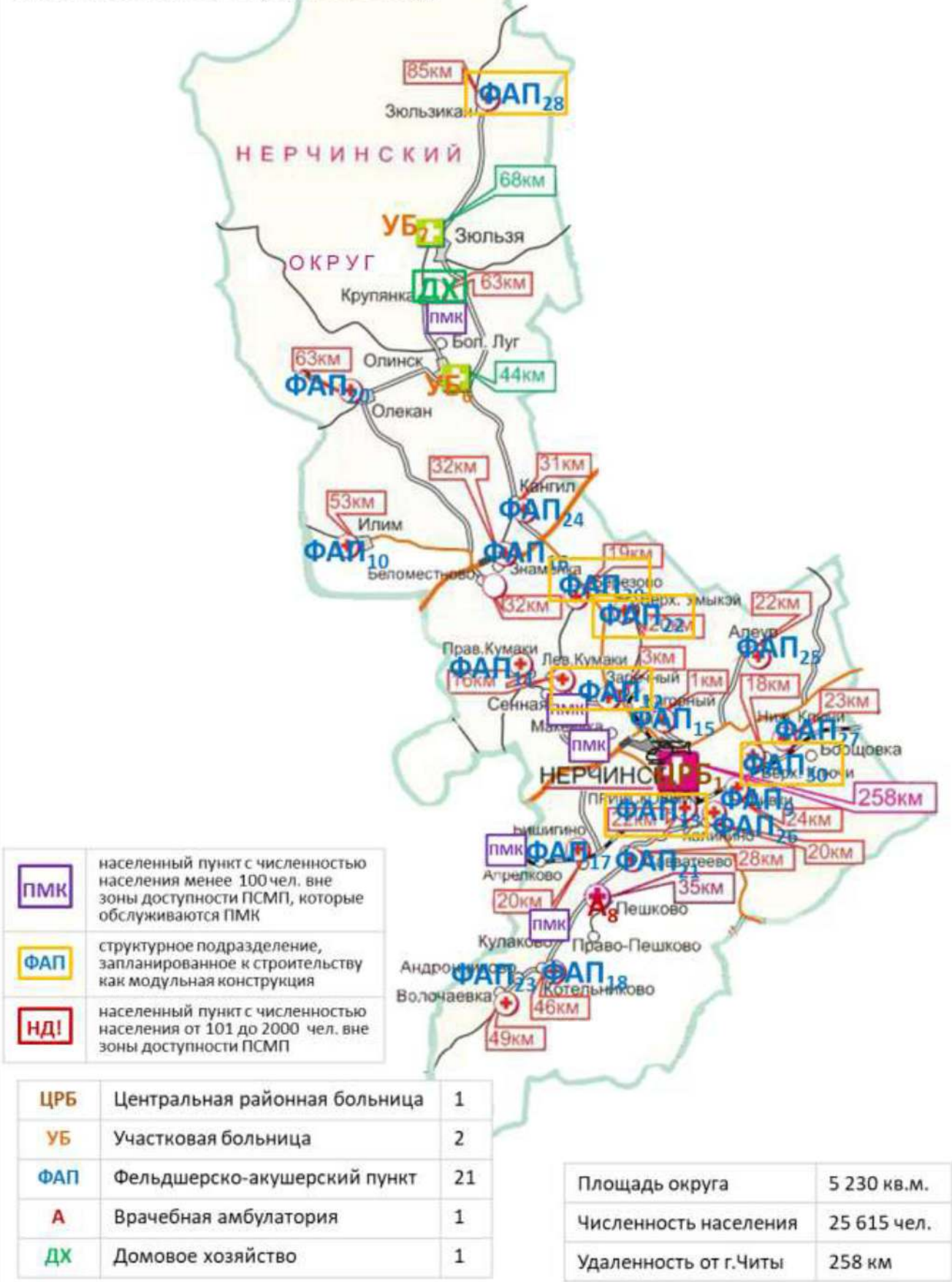

Планируемые медицинские учреждения
Нерчинского муниципального округа
Забайкальского края к 2025 году

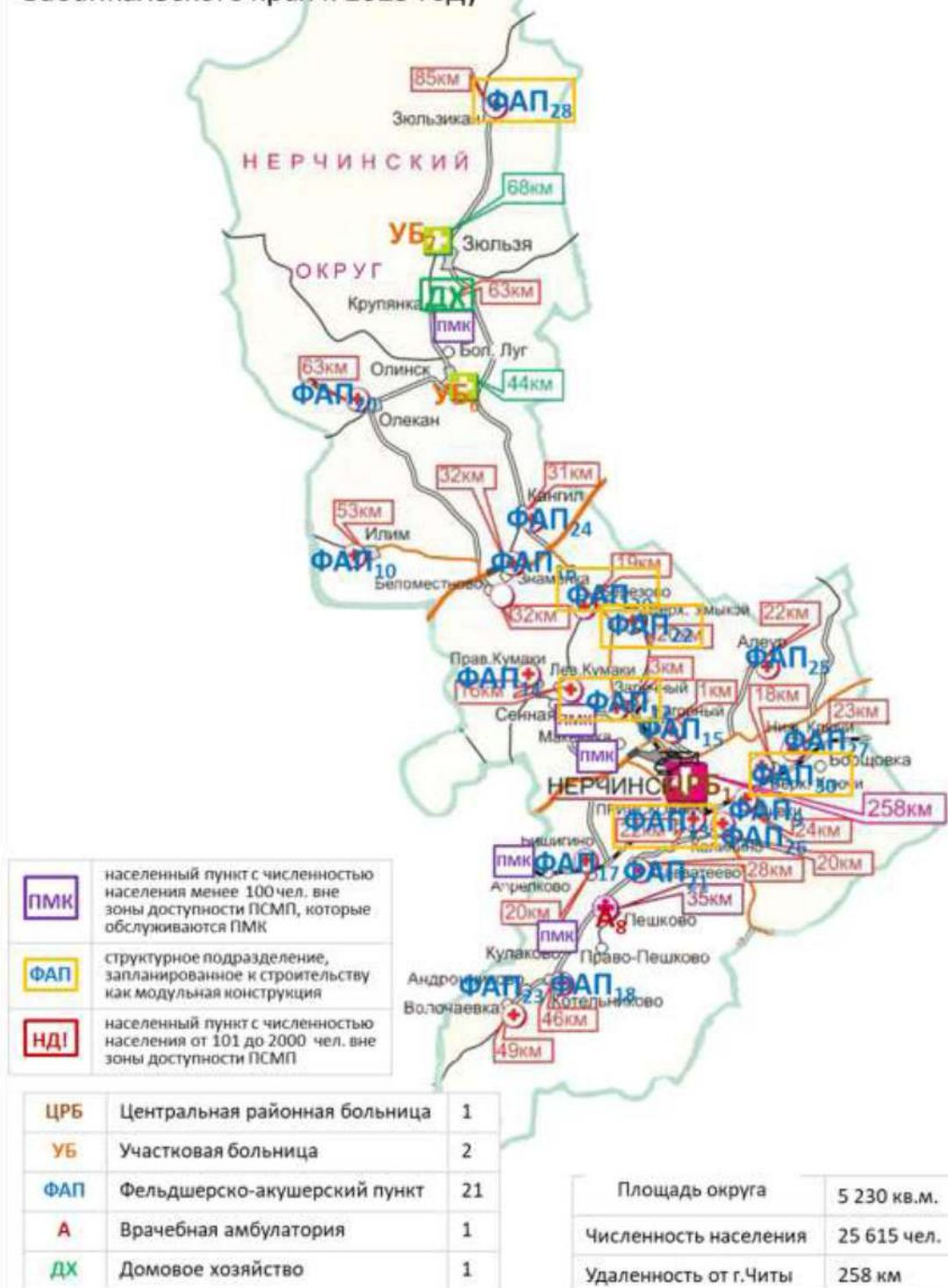

**Медицинские организации и их структурные подразделения, на базе которых оказывается
первичная медико-санитарная помощь населению**

№	Наименование медицинской организации	Тип медицинской организации (автономное, казенное, бюджетное)	Непосредственно обслуживаемые населенные пункты, закрепленные по участковому принципу	Численность населения, в обслуживаемых населенных пунктах, закрепленных по участковому принципу	Плановая (проектная) мощность (число посещений в смену)	Плановые объемы по ТПГТ (число посещений)*		Плановые объемы по ТПГТ (круглосуточный стационар), койко-дней*		Профиль коек по ТПГТ (перечислить)	Находится в арендованном помещении	Здание требует сноса реконструкции, капитального ремонта
						всего	в том числе по ОМС	всего	в том числе по ОМС			
1	2	3	4	5	6	7	8	9	10	11	12	13
1	ГУЗ «Нерчинская центральная районная больница»	-	г. Нерчинск, с. Макеевка с. Борщовка	15843	-	0	0	18403	18403	терапевтические, хирургические, педиатрические, реанимационные	-	Выборочный ремонт круглосуточного стационара (пристройкой) 2027 г Выборочный ремонт круглосуточного стационара 2029-2030 год.
2	ГУЗ «Нерчинская центральная районная больница»	-	Нерчинский округ		-	0	0	1804	1804	родильные	-	-
3	ГУЗ «Нерчинская центральная районная больница»	-	Нерчинский округ		-	0	0	2112	2112	гинекологические	-	-
4	ГУЗ «Нерчинская центральная районная больница»	-	Нерчинский округ		-	0	0	3762	3762	инфекционные	-	-
5	Поликлиника	-	Нерчинский округ		486	79159	68688	0	0	-	-	-
6	Участковая больница с. Олинск	-	с.Олинск, с.Олекан, с. Крулянка, с. Большой Луг	838	30	5599	5599	1353	1353	терапевтические	-	-
7	Участковая больница с. Зюльзя	-	с.Зюльзя, с.Зюльзинкан	1384	30	9486	9486	1353	1353	терапевтические	-	Капитальный ремонт 2028 год
8	Врачебная амбулатория с. Пешково	-	с.Пешково, с.Андронниково, с.Котельниково, с. Савватеево с.Бишгитино, с. Кулаково, с. Право-Пешково	750	31	5599	5599	0	0	-	-	Приобретение БМК ВА 2025 г , в связи с удаленностью от районного центра и отсутствием транспортной доступности. обслуживает 750 человек прикрепленного населения, наличие медработника, отдаленный н.п. (население на 2030 г. 579)
9	ФАП с. Шивки	-	с. Шивки	114	8	1976	1976	-	-	-	-	-
10	ФАП с. Илим	-	с. Илим	660	26	6422	6422	-	-	-	-	-
11	ФАП с.Правые Кумаки	-	с.Правые Кумаки, с. Сенная	127	10	2470	2470	-	-	-	-	-
12	ФАП п.ст. Заречный	-	п.ст. Заречный	760	23	5681	5681	-	-	-	-	-
13	ФАП п.т.Принсковый ул. Градова,5	-	п.т. Принсковый	1251	61	15067	15067	-	-	-	-	Приобретение БМК 2026 год
14	ФАП п.т. Принсковый ул. Молодежная,3	-	п.т. Принсковый	165	5	1235	1235	-	-	-	-	-

№	Наименование медицинской организации	Тип медицинской организации (автономное, казенное, бюджетное)	Непосредственно обслуживаемые населенные пункты, закрепленные по участковому принципу	Численность населения, в обслуживаемых населенных пунктах, закрепленных по участковому принципу	Плановая (проектная) мощность (число посещений в смену)	Плановые объемы по ТПГТ (число посещений)*		Плановые объемы по ТПГТ (круглосуточный стационар), койко-дней*		Профиль коек по ТПГТ (перечислить)	Находится в арендованном помещении	Здание требует сноса реконструкции, капитального ремонта
						всего	в том числе по ОМС	всего	в том числе по ОМС			
15	ФАП пос. Нагорный	-	пос. Нагорный	435	15	3705	3705	-	-	-	арендованное помещение	-
16	ФАП с. Знаменка	-	с. Знаменка, с. Беломестново, с. Северная Знаменка	687	17	4199	4199	-	-	-	-	-
17	ФАП с. Бишигино	-	с. Бишигино, ст. Апредково	341	11	2717	2717	-	-	-	-	Выборочный ремонт 2030 год
18	ФАП с. Котельниково	-	с. Котельниково	47	5	1235	1235	-	-	-	-	-
19	ФАП с. Олекан	-	с. Олекан	699	18	4446	4446	-	-	-	-	-
20	ФАП с. Савватеево	-	с. Савватеево	288	21	5187	5187	-	-	-	-	Капитальный ремонт 2029 год
21	ФАП с. Верхний Умыкэй	-	с. Верхний Умыкэй	203	12	2964	2964	-	-	-	-	Приобретение БМК 2030 год
22	ФАП с. Андронниково	-	с. Андронниково, с. Волочаевка	149	15	3705	3705	-	-	-	-	-
23	ФАП с. Кангил	-	с. Кангил	278	9	2223	2223	-	-	-	арендованное помещение	-
24	ФАП с. Алеур	-	с. Алеур	143	11	2717	2717	-	-	-	-	-
25	ФАП с. Калинин	-	с. Калинин	292	11	2717	2717	-	-	-	Комплексный ремонт	Комплексный ремонт 2025 г
26	ФАП с. Нижние Ключи	-	с. Нижние Ключи	398	7	1729	1729	-	-	-	-	-
27	ФАП с. Зользикан	-	с. Зользикан	264	15	3705	3705	-	-	-	-	Приобретение БМК 2028 год
28	ФАП с. Березово	-	с. Березово	215	15	3705	3705	-	-	-	-	Приобретение БМК 2029 год
29	ФАП с. Верхние Ключи	-	с. Верхние Ключи	310	15	3705	3705	-	-	-	-	Приобретение БМК 2027 год
31	ИТОГО:	-	-	26450	-	188269	177798	28787	28787	-	-	-

Таблица 2

Населенные пункты с численностью населения более 100 человек, расположенные вне зоны доступности медицинских организаций, оказывающих ПМСП

№ на карте	Наименование населенного пункта	Численность населения	Наименование ближайшей медицинской организации и структурного подразделения, оказывающей ПМСП	Расстояние до медицинской организации по дорогам общего пользования (км)	Тип объекта планируемого к размещению	Год обеспечения объектом
1	2	3	4	5	6	7
-	-	-	-	-	-	-

В Нерчинском округе находится 40 населенных пунктов (10- с 0 численностью, 4 – с числом жителей от 1 до 100 человек, 12 – с числом жителей от 101 до 300 человек, 13– с числом жителей от 301 до 2000 человек, 1 – с числом жителей более 2000 человек)

Медицинские учреждения
Оловянининского района
Забайкальского края 2024 год

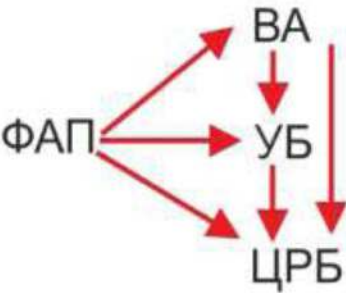

НД! Населенный пункт с численностью населения от 101 до 2 000 человек вне зоны доступности ПМСД

- | | | |
|------------|-------------------------------|----|
| ЦРБ | Центральная районная больница | 1 |
| УБ | Участковая больница | 2 |
| А | Врачебная амбулатория | 1 |
| ФАП | Фельдшерско-акушерский пункт | 20 |

Площадь района - 6 270 кв. км.
Численность населения - 35 228 чел.
Удаленность от г.Читы - 249 км.

Планируемые медицинские учреждения
Оловянинского района
Забайкальского края к 2025 году

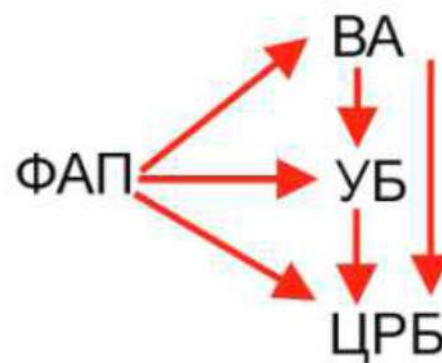

ЦРБ	Центральная районная больница	1
УБ	Участковая больница	1
А	Врачебная амбулатория	2
ФАП	Фельдшерско-акушерский пункт	20
А	Изменение типа МО	

Площадь района - 6 270 кв. км.
Численность населения - 35 228 чел.
Удаленность от г.Читы - 249 км.

**Медицинские организации и их структурные подразделения, на базе которых оказывается
первичная медико-санитарная помощь населению**

№ на карте	Наименование медицинской организации	Тип медицинской организации (автономное, казенное, бюджетное)	Непосредственно обслуживаемые населенные пункты, закрепленные по участковому принципу	Численность населения, в обслуживаемых населенных пунктах, закрепленных по участковому принципу	Плановая (проектная) мощность (число посещений в смену)	Плановые объемы по ТПГТ (число посещений)*		Плановые объемы по ТПГТ (круглосуточный стационар), койко-дней*		Профиль коек по ТПГТ (перечислить)	Находится в арендованном помещении	Здание требует сноса реконструкции, капитального ремонта
						всего	в том числе по ОМС	всего	в том числе по ОМС			
1	2	3	4	5	6	7	8	9	10	11	12	13
1	ГУЗ «Оловянинская ЦРБ»	комбинированный	п. Ясногорск	11761	200	89451	75071	25046	25046	для беременных и рожениц-5, патологии беременности-8, сестринского ухода-5, гинекологические-15, педиатрические-15, терапевтические-30, хирургические-23	-	-
2	Оловянинская участковая больница	комбинированный	п. Оловянная	7589	160	34366	34266	1920	1920	терапевтические-6	-	капремонт
3	Калангуйская участковая больница	амбулаторный	п. Калангуй	2286	75	6612	6612	-	-	-	-	капремонт
4	Ясинское подразделение	комбинированный	п. Ясная	4335	100	10418	10318	19644	10044	геронтологические-18, инфекционные-10, паллиативные-30	-	-
5	Золотореченская врачебная амбулатория	амбулаторный	п. Золотореченск	1226	15	2388	2388	-	-	-	-	-
6	ФАП	амбулаторный	Аренда	156	2	396	396	-	-	-	-	капремонт
7	ФАП	амбулаторный	Безречная	530	6	-	-	-	-	-	аренда	-
8	ФАП	амбулаторный	Мирная	968	11	2640	2640	-	-	-	-	капремонт
9	ФАП	амбулаторный	Улан-Цацык	350	4	888	888	-	-	-	-	снос
10	ФАП	амбулаторный	Хара-Бырка	358	3	840	840	-	-	-	-	капремонт
11	ФАП	амбулаторный	Караксар	91	1	264	264	-	-	-	-	капремонт
12	ФАП	амбулаторный	Единение	379	5	1092	1092	-	-	-	аренда	-
13	ФАП	амбулаторный	Ононск	485	6	1476	1476	-	-	-	аренда	-
14	ФАП	амбулаторный	Верхний Шаранай	156	4	960	960	-	-	-	-	капремонт
15	ФАП	амбулаторный	Степь	306	4	984	984	-	-	-	аренда	-
16	ФАП	амбулаторный	Антня	242	3	624	624	-	-	-	аренда	-
17	ФАП	амбулаторный	Булум	213	3	672	672	-	-	-	-	капремонт
18	ФАП	амбулаторный	Турга	541	6	139	139	-	-	-	-	капремонт
19	ФАП	амбулаторный	Долгокыча	677	8	1872	1872	-	-	-	-	капремонт
20	ФАП	амбулаторный	Победа	136	2	420	420	-	-	-	-	капремонт
21	ФАП	амбулаторный	Улятуй	601	8	1836	1836	-	-	-	-	снос
22	ФАП	амбулаторный	Бурулятуй	498	6	1380	1380	-	-	-	аренда	-
23	ФАП	амбулаторный	Камкай	57	1	-	-	-	-	-	-	капремонт
24	ФАП	амбулаторный	Хадабулак	620	6	1512	1512	-	-	-	-	капремонт
25	ФАП	амбулаторный	Уртуйский	667	8	1836	1836	-	-	-	-	капремонт
26	ИТОГО:	-	-	35228	647	163066	148486	46610	37010	-	-	-

Медицинские учреждения
Ононского муниципального округа
Забайкальского края 2024 год



А	новое строительство или изменение типа МО	
ЦРБ	Центральная районная больница	1
А	Врачебная амбулатория	2
ФАП	Фельдшерско-акушерский пункт	16

Площадь округа	6 030 кв.м.
Численность населения	8 214 чел.
Удаленность от г.Читы	245 км

Медицинские учреждения Ононского
муниципального округа
Забайкальского края к 2025 году



А	новое строительство или изменение типа МО	
ЦРБ	Центральная районная больница	1
А	Врачебная амбулатория	2
ФАП	Фельдшерско-акушерский пункт	16

Площадь округа	6 030 кв.м.
Численность населения	8 214 чел.
Удаленность от г.Читы	245 км

**Медицинские организации и их структурные подразделения, на базе которых оказывается
первичная медико-санитарная помощь населению**

№	Наименование медицинской организации	Тип медицинской организации (автономное, казенное, бюджетное)	Непосредственно обслуживаемые населенные пункты, закрепленные по участковому принципу	Численность населения, в обслуживаемых населенных пунктах, закрепленных по участковому принципу	Плановая (проектная) мощность (число посещений в смену)	Плановые объемы по ТПГТ (число посещений)*		Плановые объемы по ТПГТ (круглосуточный стационар), койко-дней*		Профиль коек по ТПГТ (перечислить)	Находится в арендованном помещении	Здание требует сноса реконструкции, капитального ремонта
						всего	в том числе по ОМС	всего	в том числе по ОМС			
1	2	3	4	5	6	7	8	9	10	11	12	13
1	ГУЗ «Ононская ЦРБ»	государственное учреждение здравоохранения	с.Нижний Цасучей с. Верхний Цасучей	4355	150	45809	38444	13455	13455	45(Г-О 2,бер. и рож.2,пад.бер.2,и-о 3,д-о 12,т-о 12,х-о,11,КАО 1)	нет	капремонт
2	Новодурулгуйская ВА	бюдж	с. Новый Дурулгуй	711	25	5872	5872	-	-	2	нет	кап.ремонт
3	Новозоринская ВА	бюдж	с. Новая Заря	716	25	6043	6043	-	-	3	нет	капремонт
4	ФАП с. Старый Дурулгуй	бюдж	с.Старый Дурулгуй	114	5	684	684	-	-	-	нет	капремонт
5	ФАП Усть-Лиска	бюдж	с.Усть-Лиска, с.Урта-Харгана	123	5	1021	1021	-	-	-	нет	капремонт
6	ФАП с Туг-Халтуй	бюдж	с.Туг-Халтуй	366	15	3038	3038	-	-	-	нет	капремонт
7	ФАП с.Куранжа	бюдж	с.Куранжа	92	5	479	479	-	-	-	нет	капремонт
8	ФАП с. Кулусутай	бюдж	с.Кулусутай	506	20	4200	4200	-	-	-	нет	строительство нового ФАП
9	ФАП с.Красная Ималка	бюдж	с.Красная Ималка, с. Усть-Ималка	478	20	3967	3967	-	-	-	нет	строительство нового ФАП
10	ФАП с.Усть-Борзя	бюдж	с. Усть-Борзя	302	20	1812	1812	-	-	-	нет	капремонт
11	ФАП с.Кубухай	бюдж	с.Кубухай	375	20	2250	2250	-	-	-	нет	капремонт
12	ФАП с.Буйлэсан	бюдж	с.Буйлэсан,	471	20	3909	3909	-	-	-	нет	капремонт
13	ФАП Баян-Цаган	бюдж	с. Баян-Цаган	51	5	430	430	-	-	-		
14	ФАП с.Большевик	бюдж	с.Большевик	342	20	2839	2839	-	-	-	нет	строительство нового ФАП
15	ФАП с Икарал	бюдж	с. Икарал	119	10	988	988	-	-	-	нет	капремонт
16	ФАП с.Чиндандт 1-й	бюдж	с.Чиндандт 1-й	478	20	3967	3967	-	-	-	нет	строительство нового ФАП
17	ФАП с Старый Чиндандт	бюдж	с.Старый Чиндандт	67	5	556	556	-	-	-	нет	капремонт
18	ФАП с. Усть-Ималка	бюдж	с. Усть-Ималка	40	5	330	330	-	-	-		
19	ФАП с.Холуй-База	бюдж	с. Холуй-База	193	5	1602	1602	-	-	-	нет	капремонт
20	ИТОГО:	-	-	9899	400	89796	82431	-	-	-	-	-

Таблица 2

**Населенные пункты с численностью населения более 100 человек, расположенные вне зоны доступности медицинских
организаций, оказывающих ПМСП**

№ на карте	Наименование населенного пункта	Численность населения	Наименование ближайшей медицинской организации и структурного подразделения, оказывающей ПМСП	Расстояние до медицинской организации по дорогам общего пользования (км)	Тип объекта планируемого к размещению	Год обеспечения объектом
1	2	3	4	5	6	7
-	-	-	-	-	-	-

В Ононском округе находится 21 населенный пункт (7 – с числом жителей от 1 до 100 человек, 5 – с числом жителей от 101 до 300 человек, 8 – с числом жителей от 301 до 2000 человек, 1 – с числом жителей более 2000 человек)

Медицинские учреждения
Петровск-Забайкальского
муниципального округа
Забайкальского края к 2025 году



**Медицинские организации и их структурные подразделения, на базе которых оказывается
первичная медико-санитарная помощь населению**

№	Наименование медицинской организации	Тип медицинской организации (автономное, казенное, бюджетное)	Непосредственно обслуживаемые поселенные пункты, закрепленные по участковому принципу	Численность населения в обслуживаемых поселенных пунктах, закрепленных по участковому принципу	Плановая (проектная) мощность (число посещений в смену)	Плановые объемы по ТНП (число посещений)*		Плановые объемы по ТНП (круглосуточный стационар), койко-дней*		Профиль کمک по ТНП (перечислить)	Находится в арендованном помещении	Значит ли требует спаса реконструкции, капитального ремонта
						всего	в том числе по ОМС	всего	в том числе по ОМС			
1	2	3	4	5	6	7	8	9	10	11	12	13
1	ГУЗ «Петровск- Забайкальский ЦРБ»	бюджетное	г. Петровск - Забайкальский, Мамыинский УБ, Ноголаловская УБ, Тарбаратайская ВА, Хохотуйская ВА, Баянтуйская ВА	15880	750	215506	191506	47239	40037	Акушерские, инфекционные, наркологические, психиатрические, педиатрические, травмотические, гинекологические, хирургические, онкологические, кардиологические, различные	нет	капремонт
2	ВА с. Баян	бюджетное	с. Баян, с. Катангар, с. Баян- Катангар, с. Туу Катангар, с. Орус, с. Кул, с. Кулун	3638	50	14216	14216	0	0	Травмотические	нет	капремонт
3	ВА Тарбаратай	бюджетное	с. Тарбаратай	2024	50	10803	10803	0	0	Терапевтические	нет	капремонт
4	ВА Хохотуй	бюджетное	с. Хохотуй	1429	50	2518	2518	0	0	Травмотические	нет	требует спаса**
5	УБ Ноголаловка	бюджетное	пгт Ноголаловка с. Зугмара, с. Толбача	4304	50	11788	11788	960	960	Терапевтические	нет	капремонт
6	УБ Манага	бюджетное	с. Манга, с. Катангар, с. Усть-Обор, с. Обор, с. Красная Долина, с. Новая Зардама, с. Старая Зардама, с. Пески, с. Алентуй, с. Катангар, с. Хохотуй, с. Котдобаево, с. Ножниково	4875	100	10191	10191	1544	1544	Терапевтические	нет	капремонт
7	ФАП с. Хараул	бюджетное	с. Хараул	795	20	2744	2744	0	0	-	нет	капремонт
8	ФАП с. Усть-Обор	бюджетное	с. Усть-Обор	699	20	4210	4210	0	0	-	нет	капремонт
9	ФАП с. Пески	бюджетное	с. Пески	460	20	2353	2353	0	0	-	нет	требует спаса**
10	ФАП с. Катангар	бюджетное	с. Катангар, с. Катангарово	576	20	2856	2856	0	0	-	нет	капремонт
11	ФАП с. Зугмара	бюджетное	с. Зугмара	239	20	1494	1494	0	0	-	нет	требует спаса**
12	ФАП с. Катангар	бюджетное	с. Катангар, с. Кулун	116	10	826	826	0	0	-	нет	капремонт
13	ФАП с. Кул	бюджетное	с. Кул	181	15	1207	1207	0	0	-	нет	капремонт
14	ФАП с. Баян-Катангар	бюджетное	с. Баян-Катангар	63	5	475	475	0	0	-	нет	капремонт
15	ФАП с. Обор	бюджетное	с. Обор	158	20	989	989	0	0	-	нет	капремонт
16	ФАП с. Красная Долина	бюджетное	с. Красная Долина	144	20	913	913	0	0	-	нет	капремонт
17	ФАП с. Лосовинское Катангар	бюджетное	с. Лосовинское Катангар	237	20	600	600	0	0	-	нет	капремонт
18	ФАП с. Алентуй	бюджетное	с. Алентуй	124	20	400	400	0	0	-	нет	капремонт
19	ФАП с. Орус	бюджетное	с. Орус	210	20	400	400	0	0	-	нет	требует спаса**
20	ФАП с. Толбача	бюджетное	с. Толбача	480	20	600	600	0	0	-	нет	
21	ФАП с. Новая Зардама	бюджетное	с. Новая Зардама, с. Старая Зардама	118	20	400	400	0	0	-	нет	капремонт
22	ИТОГО:	-	-	36752	1320	285489	261489	49743	42541	-	-	-

Таблица 2

Населенные пункты с численностью населения более 100 человек, расположенные вне зоны доступности медицинских организаций, оказывающих ПМСП

№ на карте	Наименование населенного пункта	Численность населения	Наименование ближайшей медицинской организации и структурного подразделения, оказывающей ПМСП	Расстояние до медицинской организации по дорогам общего пользования (км)	Тип объекта планируемого к размещению	Год обеспечения объектом
1	2	3	4	5	6	7
-	-	-	-	-	-	-

В Петровск-Забайкальском округе находится 34 населенных пункта (3- с 0 численностью, 14 – с числом жителей от 1 до 100 человек, 6 – с числом жителей от 101 до 300 человек, 7 – с числом жителей от 301 до 2000 человек, 4 – с числом жителей более 2000 человек)

Медицинские учреждения
Приаргунского муниципального округа
Забайкальского края 2024 год



ФАП	новое строительство или изменение типа МО
НД!	населенный пункт с численностью населения от 101 до 2000 чел. вне зоны доступности ПСМП

ЦРБ	Центральная районная больница	1
А	Врачебная амбулатория	1
ФАП	Фельдшерско-акушерский пункт	15
ДХ	Домовое хозяйство	5

Площадь округа	4 740 кв.м.
Численность населения	15 082 чел.
Удаленность от г.Читы	595 км

Планируемые медицинские учреждения
Приаргунского муниципального округа
Забайкальского края к 2025 году

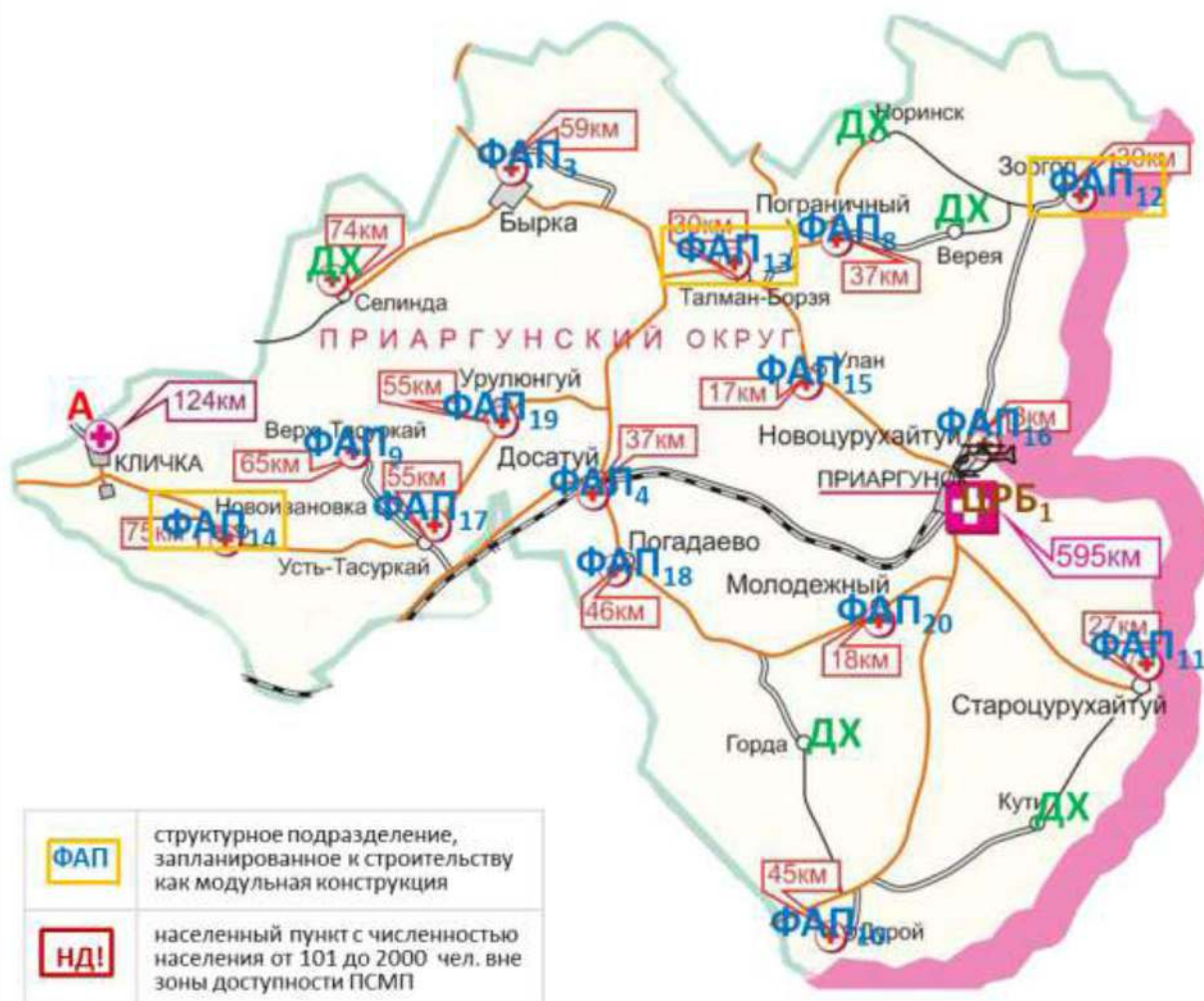

ФАП	структурное подразделение, запланированное к строительству как модульная конструкция
НД!	населенный пункт с численностью населения от 101 до 2000 чел. вне зоны доступности ПСМП

ЦРБ	Центральная районная больница	1
А	Врачебная амбулатория	3
ФАП	Фельдшерско-акушерский пункт	13
ДХ	Домовое хозяйство	5

Площадь округа	4 740 кв.м.
Численность населения	14 606 чел.
Удаленность от г.Читы	595 км

**Медицинские организации и их структурные подразделения, на базе которых оказывается
первичная медико-санитарная помощь населению**

№	Наименование медицинской организации	Тип медицинской организации (автономное, казенное, бюджетное)	Непосредственно обслуживаемые населенные пункты, закрепленные по участковому принципу	Численность населения, в обслуживаемых населенных пунктах, закрепленных по участковому принципу	Плановая (проектная) мощность (число посещений в смену)	Плановые объемы по ТПГТ (число посещений)*		Плановые объемы по ТПГТ (круглосуточный стационар), койко-дней*		Профиль коек по ТПГТ (перечислить)	Находится в арендованном помещении	Здание требует сноса реконструкции, капитального ремонта
						всего	в том числе по ОМС	всего	в том числе по ОМС			
1	2	3	4	5	6	7	8	9	10	11	12	13
1	ГУЗ «Приаргунская ЦРБ»	бюджетное	пгт. Приаргунск	8929	230	50940	35889	17703	17703	для беременных и роженниц (акушерское дело), патологии беременности (акушерское дело), гинекологические, инфекционные, терапевтические, хирургические (хирургия), педиатрические соматические	-	Выборочный ремонт круглосуточного стационара 2028- 2030гг.
2	ВА п. Кличка		пгт. Кличка	988	50	8400	8400	-	-	-	-	Капитальный ремонт 2029 год
3	ФАП с. Бырка		с. Бырка	193	20	4200	4200	-	-	-	-	Капитальный ремонт 2026 год
4	ФАП п. Досатуй		п. Досатуй	340	20	4200	4200	-	-	-	-	-
5	ФАП с. Урулунгуй		с. Урулунгуй	331	40	8400	8400	-	-	-	-	Капитальный ремонт 2028 год
6	ФАП п. Молодежный		п. Молодежный, с. Кути	780	40	8400	8400	-	-	-	-	-
7	ФАП п. Пограничный		п. Пограничный, с. Верия	188	15	3150	3150	-	-	-	договор безвозмездного бессрочного пользования №4 от 31.12.2010 г.	Выборочный ремонт 2029 год
8	ФАП с. Верх-Тасуркай		с. Верх-Тасуркай	142	15	3150	3150	-	-	-	договор безвозмездного бессрочного пользования №1 от 16.11.2010 г.	-
9	ФАП с. Дурой		с. Дурой	368	20	4000	4000	-	-	-	-	-
10	ФАП с. Староцурухайтуй		с. Староцурухайтуй	381	20	4200	4200	-	-	-	-	-
11	ФАП с. Зоргол		с. Зоргол	266	20	4200	4200	-	-	-	договор безвозмездного бессрочного пользования №3 от	Приобретение БМК 2027 год

№	Наименование медицинской организации	Тип медицинской организации (автономное, казенное, бюджетное)	Непосредственно обслуживаемые населенные пункты, закрепленные по участковому принципу	Численность населения, в обслуживаемых населенных пунктах, закрепленных по участковому принципу	Плановая (проектная) мощность (число посещений в смену)	Плановые объемы по ТПГТ (число посещений)*		Плановые объемы по ТПГТ (круглосуточный стационар), койко-дней*		Профиль коек по ТПГТ (перечислить)	Находится в арендованном помещении	Здание требует сноса реконструкции, капитального ремонта
						всего	в том числе по ОМС	всего	в том числе по ОМС			
											31.12.2010 г.	
12	ФАП с. Талман-Борзя		с. Талман-Борзя	200	20	4200	4200	-	-	-	договор безвозмездного бессрочного пользования №б/н от 01.07.201 9г.	Приобретение БМК 2028 год
13	ФАП с. Новоивановка		с. Новоивановка	124	15	2100	2100	-	-	-	-	-
14	ФАП с. Улан		с. Улан	198	20	4200	4200	-	-	-	-	-
15	ФАП с. Новоцурухайтуй		с. Новоцурухайтуй	1261	20	4200	4200	-	-	-	-	Приобретение БМК 2028 год
16	ФАП с. Усть-Тасуркай		с. Усть-Тасуркай	262	20	4200	4200	-	-	-	-	Приобретение БМК 2029 год
17	ФАП с. Погадаево		с. Погадаево, с. Горда	131	20	4200	4200	-	-	-	-	Капитальный ремонт 2030 год
18	ИТОГО:		-	15082	640	132640	117589	17703	17703	0	-	-

Таблица 2

Населенные пункты с численностью населения более 100 человек, расположенные вне зоны доступности медицинских организаций, оказывающих ПМСП

№ на карте	Наименование населенного пункта	Численность населения	Наименование ближайшей медицинской организации и структурного подразделения, оказывающей ПМСП	Расстояние до медицинской организации по дорогам общего пользования (км)	Тип объекта планируемого к размещению	Год обеспечения объектом
1	2	3	4	5	6	7
-	-	-	-	-	-	-

В Приаргунском округе находится 31 населенный пункт (9- с 0 численностью, 4 – с числом жителей от 1 до 100 человек, 5 – с числом жителей от 101 до 300 человек, 11 – с числом жителей от 301 до 2000 человек, 1 – с числом жителей более 2000 человек)

Медицинские учреждения
Сретенского района
Забайкальского края 2024 год

НД!	населенный пункт с численностью населения от 101 до 2000 чел. вне зоны доступности ПСМП	
ПМК	населенный пункт с численностью населения менее 100 чел. вне зоны доступности ПСМП, которые обслуживаются ПМК	
ФАП	новое строительство или изменение типа МО	
ЦРБ	Центральная районная больница	1
УБ	Участковая больница	1
РБ	Районная больница	1
ФАП	Фельдшерско-акушерский пункт	26
ДХ	Домовое хозяйство	5

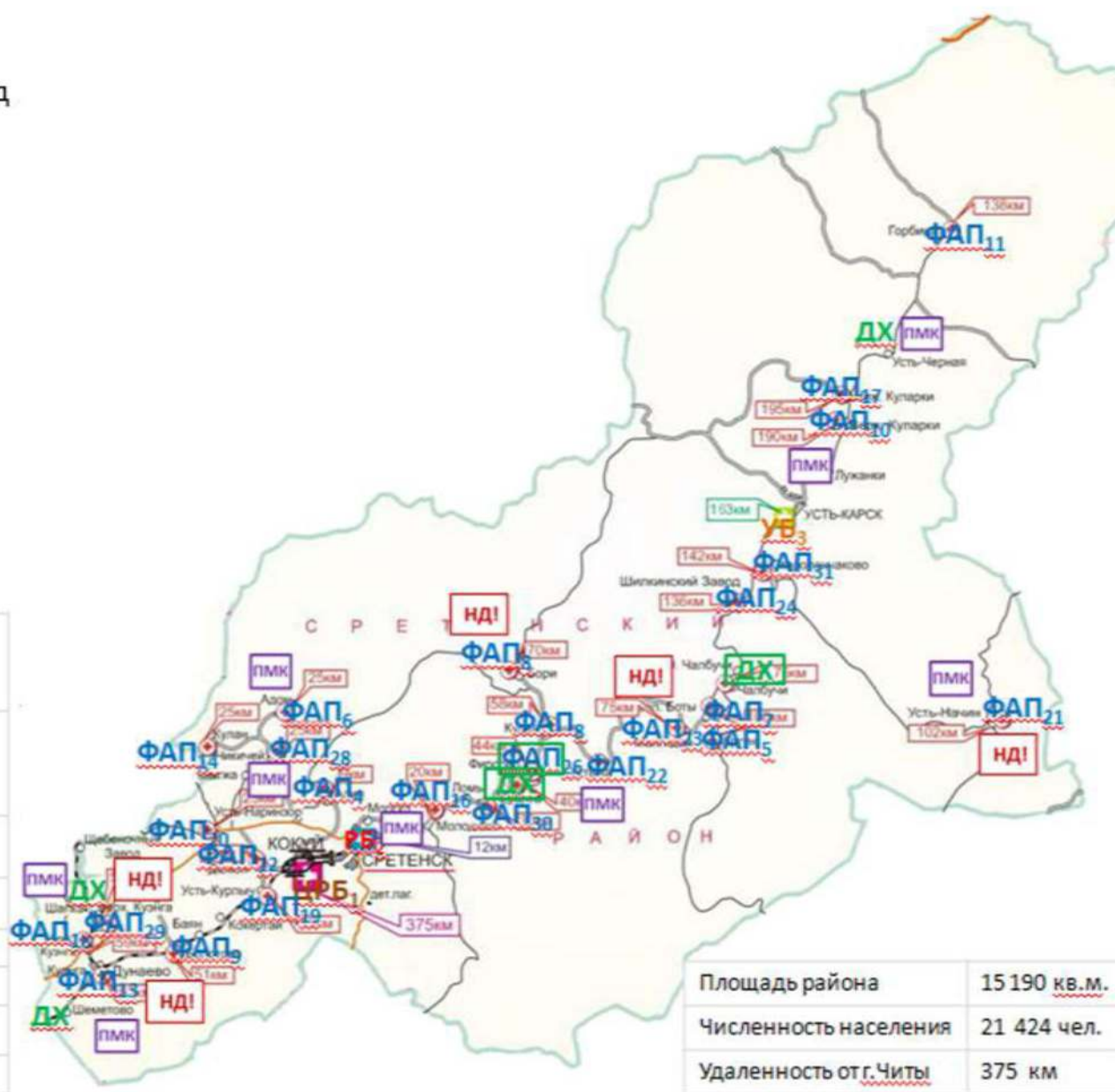

Планируемые медицинские учреждения
Сретенского района Забайкальского края
к 2025 году

ОВОП	Офис врача общей практики	
ПМК	населенный пункт с численностью населения менее 100 чел. вне зоны доступности ПСМП, которые обслуживаются ПМК	
ФАП	новое строительство или изменение типа МО	
ЦРБ	Центральная районная больница	1
УБ	Участковая больница	1
А	Врачебная амбулатория	1
ФАП	Фельдшерско-акушерский пункт	26
ДХ	Домовое хозяйство	5

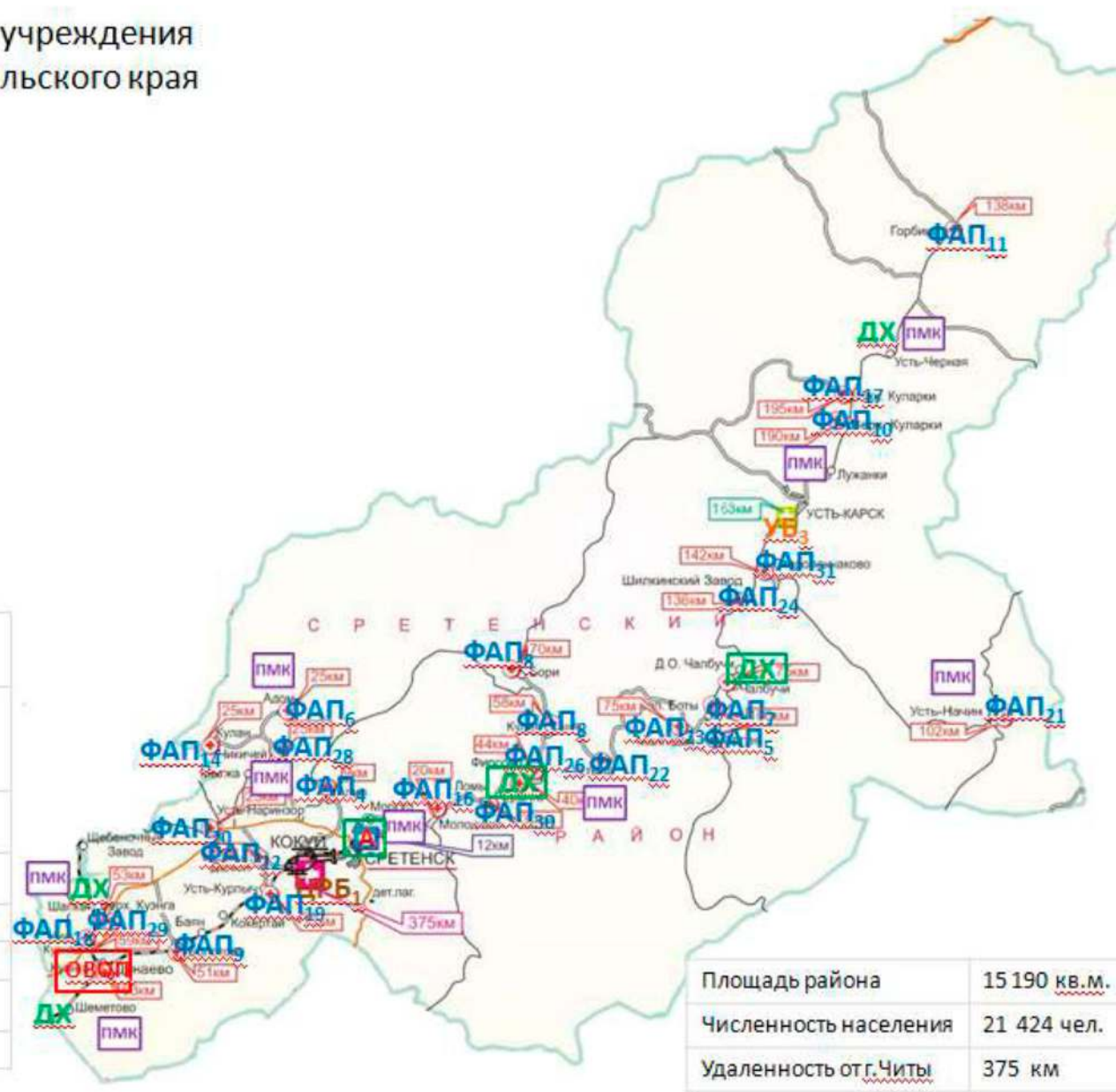

**Медицинские организации и их структурные подразделения, на базе которых оказывается
первичная медико-санитарная помощь населению**

№	Наименование медицинской организации	Тип медицинской организации (автономное, казенное, бюджетное)	Непосредственно обслуживаемые населенные пункты, закрепленные по участковому принципу	Численность населения, в обслуживаемых населенных пунктах, закрепленных по участковому принципу	Плановая (проектная) мощность (число посещений в смену)	Плановые объемы по ТПГТ (число посещений)*		Плановые объемы по ТПГТ (круглосуточный стационар), койко-дней*		Профиль коек по ТПГТ (перечислить)	Находится в арендованном помещении	Здание требует сноса реконструкции, капитального ремонта
						всего	в том числе по ОМС	всего	в том числе по ОМС			
1	2	3	4	5	6	7	8	9	10	11	12	13
1	ГУЗ «Сретенская ЦРБ»	бюджетное	Сретенский район	21569	250	56708	47893	17040	17040	терапия, хирургия, гинекология, педиатрия, акушерство, инфекционные болезни	нет	нет
2	ОП "Сретенская РБ №1"	бюджетное	Сретенский район	8907	250	51571	43555	3360	3360	терапия, педиатрия	нет	нет
3	УБ пгт. Усть-Карск	бюджетное	пгт. Усть-Карск	2868	50	16605	14024	840	840	терапия	нет	нет
4	ФАП с. Алия	бюджетное	с. Алия	501	11	2895	2445	-	-	-	нет	нет
5	ФАП с. Аргун	бюджетное	с. Аргун	88	4,7	509	430	-	-	-	нет	да
6	ФАП с. Адом	бюджетное	с. Адом	48	4	278	234	-	-	-	нет	да
7	ФАП с. Большие Боты	бюджетное	с. Большие Боты	120	6,50	694	586	-	-	-	нет	да
8	ФАП с. Бори	бюджетное	с. Бори	205	7,8	1187	1002	-	-	-	нет	да
9	ФАП с. Болотово	бюджетное	с. Болотово	179	7,1	1036	875	-	-	-	нет	да
10	ФАП с. Верхние Куларки	бюджетное	с. Верхние Куларки	322	8	1864	1574	-	-	-	нет	нет
11	ФАП с. Горбича	бюджетное	с. Горбича	28	2	162	136	-	-	-	нет	да
12	ФАП с. Делон	бюджетное	с. Делон	53	3	306	259	-	-	-	нет	да
13	ФАП с. Дунаево	бюджетное	с. Дунаево, разъезд 3 км, ст. Шапка	1039	18,8	6015	3178	-	-	-	нет	нет
14	ФАП с. Кулан	бюджетное	с. Кулан	108	6	625	528	-	-	-	нет	да
15	ФАП с. Кудея	бюджетное	с. Кудея	103	5	596	503	-	-	-	нет	да
16	ФАП с. Молодовск	бюджетное	с. Молодовск	255	8	1476	1245	-	-	-	нет	да
17	ФАП с. Нижние Куларки	бюджетное	с. Нижние Куларки, с. Усть-Черная	166	6	961	811	-	-	-	нет	да
18	ФАП с. Нижняя Куэнга	бюджетное	с. Нижняя Куэнга	419	15	2426	2048	-	-	-	нет	да
19	ФАП с. Усть-Курлыч	бюджетное	с. Усть-Курлыч	158	4	914	772	-	-	-	да	да
20	ФАП с. Усть-Наринзор	бюджетное	с. Усть-Наринзор	507	12	2935	2478	-	-	-	нет	нет
21	ФАП с. Усть-Начин	бюджетное	с. Усть-Начин	108	3	625	528	-	-	-	нет	да
22	ФАП с. Чалбучи	бюджетное	с. Чалбучи	49	2	283	239	-	-	-	нет	да
23	ФАП с. Уктыча	бюджетное	с. Уктыча	59	3	341	288	-	-	-	нет	да
24	ФАП с. Мангидай	бюджетное	с. Мангидай	136	6	787	665	-	-	-	да	да
25	ФАП с. Шилкинский Завод	бюджетное	с. Шилкинский Завод	201	7	1163	982	-	-	-	нет	да
26	ФАП с. Ломы	бюджетное	с. Ломы	302	8	1748	1476	-	-	-	нет	да
27	ФАП с. Фирсово	бюджетное	с. Фирсово	370	13	2142	1809	-	-	-	нет	да
28	ФАП с. Чикичей	бюджетное	с. Чикичей, с. Мыгжа	294	8	1702	1437	-	-	-	да	да
29	ФАП с. Верхняя Куэнга	бюджетное	с. Верхняя Куэнга, с. Шеметово	456	15	2640	2229	-	-	-	нет	нет
30	ФАП с. Ералга	бюджетное	с. Ералга	21	1	121	102	-	-	-	да	да
31	ФАП с. Старолончаково	бюджетное	с. Старолончаково	143	6	827	699	-	-	-	нет	да
32	ИТОГО:	-	-	39782	750,9	162142	135030	-	-	-	-	-

Медицинские учреждения Тунгокоченского
муниципального округа
Забайкальского края 2024 год

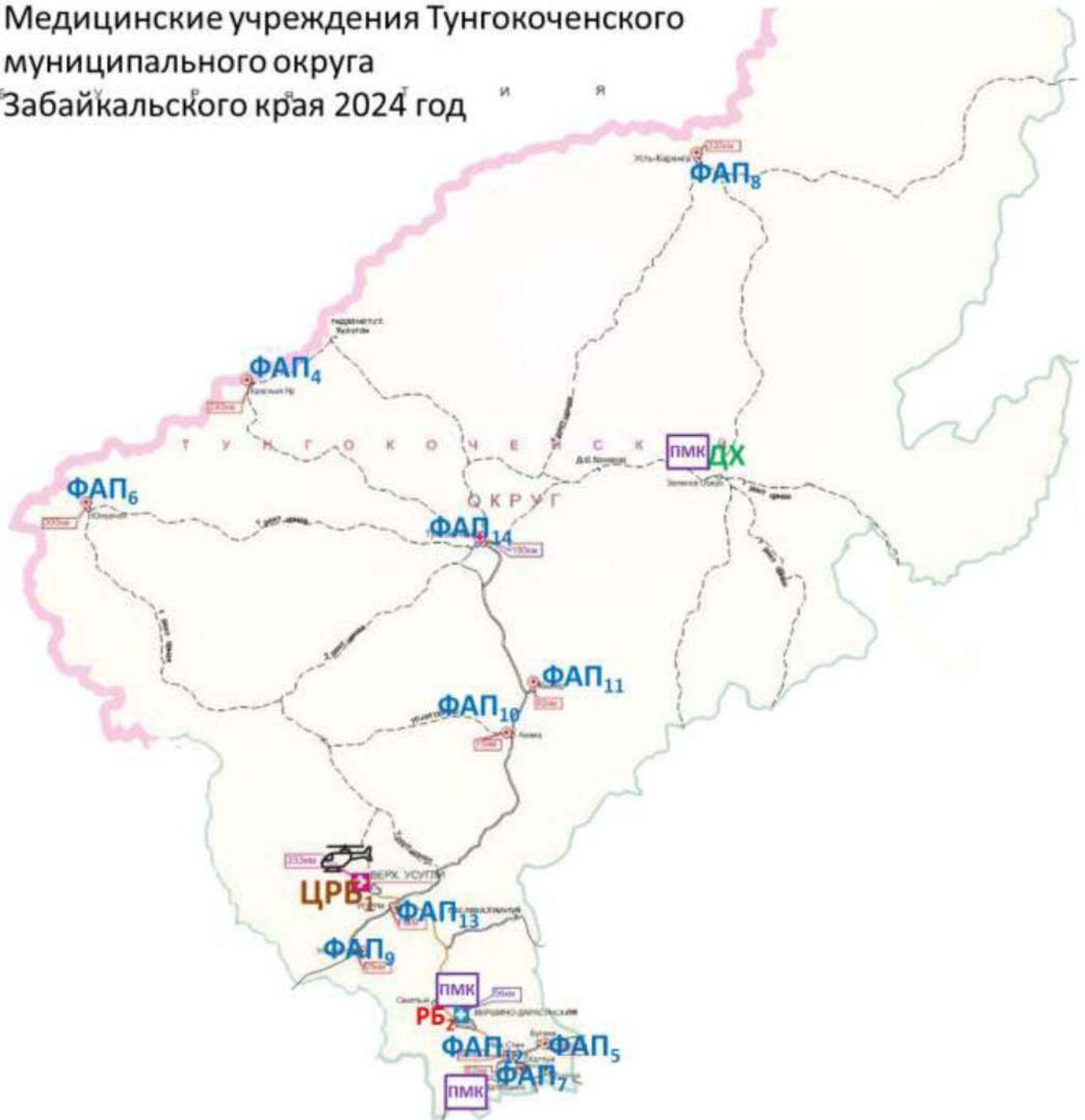

НД!	населенный пункт с численностью населения от 101 до 2000 чел. вне зоны доступности ПСМП	
ПМК	населенный пункт с численностью населения менее 100 чел. вне зоны доступности ПСМП, которые обслуживаются ПМК	
ФАП	новое строительство или изменение типа МО	
ЦРБ	Центральная районная больница	1
РБ	Районная больница	1
ФАП	Фельдшерско-акушерский пункт	11
ДХ	Домовое хозяйство	1

Площадь округа	50 400 кв.м.
Численность населения	9 208 чел.
Удаленность от г.Читы	333 км

Планируемые медицинские учреждения Тунгокоченского муниципального округа Забайкальского края к 2025 году



НД!	населенный пункт с численностью населения от 101 до 2000 чел. вне зоны доступности ПСМП	
ПМК	населенный пункт с численностью населения менее 100 чел. вне зоны доступности ПСМП, которые обслуживаются ПМК	
ФАП	новое строительство или изменение типа МО	
ЦРБ	Центральная районная больница	1
РБ	Районная больница	1
ФАП	Фельдшерско-акушерский пункт	11
ДХ	Домовое хозяйство	1

Площадь округа	50 400 кв.м.
Численность населения	9 508 чел.
Удаленность от г.Читы	333 км

**Медицинские организации и их структурные подразделения, на базе которых оказывается
первичная медико-санитарная помощь населению**

№	Наименование медицинской организации	Тип медицинской организации (автономное, казенное, бюджетное)	Непосредственно обслуживаемые населенные пункты, закрепленные по участковому принципу	Численность населения, в обслуживаемых населенных пунктах, закрепленных по участковому принципу	Плановая (проектная) мощность (число посещений в смену)	Плановые объемы по ТПГТ (число посещений)*		Плановые объемы по ТПГТ (круглосуточный стационар), койко-дней*		Профиль коек по ТПГТ (перечислить)	Находится в арендованном помещении	Здание требует сноса реконструкции, капитального ремонта
						всего	в том числе по ОМС	всего	в том числе по ОМС			
1	2	3	4	5	6	7	8	9	10	11	12	13
1	ГУЗ «Тунгокоченская ЦРБ»	комбинированное	пгт. Вершино-Дарасунский с. Тунгокочен с. Халтуй с. Бутиха с. Усугли с. Красный Яр с. Усть-Каренга с. Ульдурга с. Акима с. Кыкер с. Юмурчен с. Нижний Стан	2066	450	59901	59901	11339	11339	хирургические, терапевтические, детские, родильные, гинекологические, инфекционное	-	Капитальный ремонт круглосуточного стационара 2027 год Выборочный ремонт круглосуточного стационара 2026 год
2	Вершино-Дарасунская районная больница	-	пгт. Вершино-Дарасунский	4766	150	18587	18587	3440	3440	терапевтические, детские	-	Капитальный ремонт поликлиники 2029 г Капитальный ремонт, круглосуточного стационара 2029 год
3	ФАП с.Тунгокочен	-	с. Тунгокочен	648	10	2500	2500	-	-	-	-	-
4	ФАП с. Халтуй	-	с. Халтуй	98	3	750	750	-	-	-	-	-
5	ФАП с. Бутиха	-	с. Бутиха	40	3	750	750	-	-	-	-	-
6	ФАП с. Усугли	-	с. Усугли	604	7	1750	1750	-	-	-	-	-
7	ФАП с. Красный Яр	-	с. Красный Яр	41	3	750	750	-	-	-	-	-
8	ФАП с. Усть-Каренга	-	с. Усть-Каренга	134	3	750	750	-	-	-	-	-
9	ФАП с. Ульдурга	-	с. Ульдурга	83	3	750	750	-	-	-	-	-
10	ФАП с. Акима	-	с. Акима	158	5	1250	1250	-	-	-	-	-
11	ФАП с. Кыкер	-	с. Кыкер	344	5	1250	1250	-	-	-	-	-
12	ФАП с. Юмурчен	-	с. Юмурчен	65	3	750	750	-	-	-	-	-
13	ФАП с. Нижний Стан	-	с. Нижний Стан	461	7	1750	1750	-	-	-	-	Выборочный ремонт 2030 год
14	ИТОГО:	-	-	9508	652	91488	91488	14779	14779	-	-	-

Таблица 2

Населенные пункты с численностью населения более 100 человек, расположенные вне зоны доступности медицинских организаций, оказывающих ПМСП

№ на карте	Наименование населенного пункта	Численность населения	Наименование ближайшей медицинской организации и	Расстояние до медицинской организации по дорогам	Тип объекта планируемого	Год обеспечения
------------	---------------------------------	-----------------------	--	--	--------------------------	-----------------

			структурного подразделения, оказывающей ПМСП	общего пользования (км)	к размещению	объектом
1	2	3	4	5	6	7
-	-	-	-	-	-	-

В Тунгокоческом округе находится 17 населенных пунктов (3- с 0 численностью, 3 – с числом жителей от 1 до 100 человек, 5 – с числом жителей от 101 до 300 человек, 4 – с числом жителей от 301 до 2000 человек, 2 – с числом жителей более 2000 человек)

Медицинские учреждения
Улетовского муниципального округа
Забайкальского края 2024 год



НДИ	населенный пункт с численностью населения от 101 до 2000 чел. вне зоны доступности ПСМП	
ФАП	новое строительство или изменение типа МО	
ЦРБ	Центральная районная больница	1
УБ	Участковая больница	2
А	Врачебная амбулатория	1
ФАП	Фельдшерско-акушерский пункт	18
ДХ	Домовое хозяйство	2

Площадь округа	16 500 кв.м.
Численность населения	24 122 чел.
Удаленность от г.Читы	113 км

Планируемые медицинские учреждения
Улетовского муниципального округа
Забайкальского края к 2025 году



ФАП	структурное подразделение, запланированное к строительству как модульная конструкция	
НД!	населенный пункт с численностью населения от 101 до 2000 чел. вне зоны доступности ПСМП	
ФАП	новое строительство или изменение типа МО	
ЦРБ	Центральная районная больница	1
УБ	Участковая больница	1
А	Врачебная амбулатория	2
ФАП	Фельдшерско-акушерский пункт	18
ДХ	Домовое хозяйство	2

Площадь округа	16 500 кв.м.
Численность населения	23 360 чел.
Удаленность от г.Читы	113 км

**Медицинские организации и их структурные подразделения, на базе которых оказывается
первичная медико-санитарная помощь населению**

№	Наименование медицинской организации	Тип медицинской организации (автономное, казенное, бюджетное)	Непосредственно обслуживаемые населенные пункты, закрепленные по участковому принципу	Численность населения, в обслуживаемых населенных пунктах, закрепленных по участковому принципу	Плановая (проектная) мощность (число посещений в смену)	Плановые объемы по ТПГГ (число посещений)*		Плановые объемы по ТПГГ (круглосуточный стационар), койко-дней*		Профиль коек по ТПГГ (перечислить)	Находится в арендованном помещении	Здание требует сноса реконструкции, капитального ремонта
						всего	в том числе по ОМС	всего	в том числе по ОМС			
1	2	3	4	5	6	7	8	9	10	11	12	13
1	ГУЗ «Улетовская ЦРБ»	бюджетное	с. Улеты; с. Арта; с. Бальзой; с. Хадакта; с. Черемхово; с. Аблатуйский Бор; с. Доронинск; с. Старо-Доронинск; с. Танга; с. Новосалия; с. Шебартуй- 2-й; с. Ленинск; с. Арей;	6929	198	52558	46852	1590	1590	терапевтические; педиатрические; хирургические; родовые; патологии беременности; гинекологические	нет	Выборочный ремонт круглосуточного стационара 2026 год, Выборочный ремонт пристройки 2027- 2028 год.
2	УБ п. Дровяная	бюджетное	пгт. Дровяная; ст. Голубичная; с. Красная Речка; с. Татаурово	2965	75	18966	18966	-	-	-	нет	-
3	УБ ЗАТО п. Горный	бюджетное	ЗАТО п. Горный; п. Горный-1	7335	150	69997	64291	792	792	терапевтические; педиатрические; инфекционные	нет	-
4	Николаевская ВА	бюджетное	с. Николаевское; с. Горекан; с. Горка; с. Шехолан; с. Дешулан	949	60	4431	4431	-	-	-	нет	Приобретение БМК ВА 2026 год наличие медработника, отдаленный н.п. (население на 2030 год 952)
5	ФАП с. Арей	бюджетное	с. Арей	102	4	1999	1999	-	-	-	нет	-
6	ФАП с. Ленинск	бюджетное	с. Ленинск	339	8	2445	2445	-	-	-	нет	-
7	ФАП с. Танга	бюджетное	с. Танга	664	12	4098	4098	-	-	-	да	Комплексный ремонт 2025 год
8	ФАП с. Новосалия	бюджетное	с. Новосалия	113	3	943	943	-	-	-	нет	-
9	ФАП с. Шебартуй-2й	бюджетное	с. Шебартуй	102	3	1306	1306	-	-	-	нет	-
10	ФАП с. Дешулан	бюджетное	с. Дешулан	169	5	3012	3012	-	-	-	нет	Приобретение БМК 2029 год
11	ФАП с. Шехолан	бюджетное	с. Шехолан	236	5	2714	2714	-	-	-	нет	Приобретение БМК 2027 год
12	ФАП с. Горекан	бюджетное	с. Горекан	262	6	1229	1229	-	-	-	да	-
13	ФАП с. Горка	бюджетное	с. Горка	263		3072	3072	-	-	-	да	Приобретение БМК 2030 год
14	ФАП с. Доронинск	бюджетное	с. Доронинск	205	8	3468	3468	-	-	-	да	-
16	ФАП с. Аблатуйский Бор	бюджетное	с. Аблатуйский Бор, с. Аблатукан	451	8	5208	5208	-	-	-	да	-
17	ФАП с. Арта	бюджетное	с. Арта	505	7	2790	2790	-	-	-	нет	-
18	ФАП с. Бальзой	бюджетное	с. Бальзой	404	5	1230	1230	-	-	-	нет	-
19	ФАП с. Хадакта	бюджетное	с. Хадакта	697	9	3001	3001	-	-	-	да	-
20	ФАП с. Черемхово	бюджетное	с. Черемхово	359	5	2100	2100	-	-	-	нет	-
21	ФАП с. Татаурово	бюджетное	с. Татаурово	634	7	3378	3378	-	-	-	нет	-
22	ФАП с. Красная Речка	бюджетное	с. Красная Речка, ст. Голубичная	229	5	1150	1150	-	-	-	нет	Приобретение БМК 2025 год наличие медработника, отдаленный н.п.

№	Наименование медицинской организации	Тип медицинской организации (автономное, казенное, бюджетное)	Непосредственно обслуживаемые населенные пункты, закрепленные по участковому принципу	Численность населения, в обслуживаемых населенных пунктах, закрепленных по участковому принципу	Плановая (проектная) мощность (число посещений в смену)	Плановые объемы по ТПГГ (число посещений)*		Плановые объемы по ТПГГ (круглосуточный стационар), койко-дней*		Профиль коек по ТПГГ (перечислить)	Находится в арендованном помещении	Здание требует сноса реконструкции, капитального ремонта
						всего	в том числе по ОМС	всего	в том числе по ОМС			
												(население на 2030 год 223)
23	ФАП п.Горный-1	бюджетное	п.Горный -1	210	6	2574	2574	-	-	-	нет	-
24	ИТОГО:	-	-	24122	591	192131	180719	2382	2382	-	-	-

Таблица 2

Населенные пункты с численностью населения более 100 человек, расположенные вне зоны доступности медицинских организаций, оказывающих ПМСП

№ на карте	Наименование населенного пункта	Численность населения	Наименование ближайшей медицинской организации и структурного подразделения, оказывающей ПМСП	Расстояние до медицинской организации по дорогам общего пользования (км)	Тип объекта планируемого к размещению	Год обеспечения объектом
1	2	3	4	5	6	7
-	-	-	-	-	-	-

В Улетовском округе находится 26 населенных пунктов (1- с 0 численностью, 4 – с числом жителей от 1 до 100 человек, 8 – с числом жителей от 101 до 300 человек, 10 – с числом жителей от 301 до 2000 человек, 3 – с числом жителей более 2000 человек)

Медицинские учреждения
Хилокского муниципального округа
Забайкальского края 2024 год



Планируемые медицинские учреждения
Хилокского муниципального округа
Забайкальского края к 2025 году

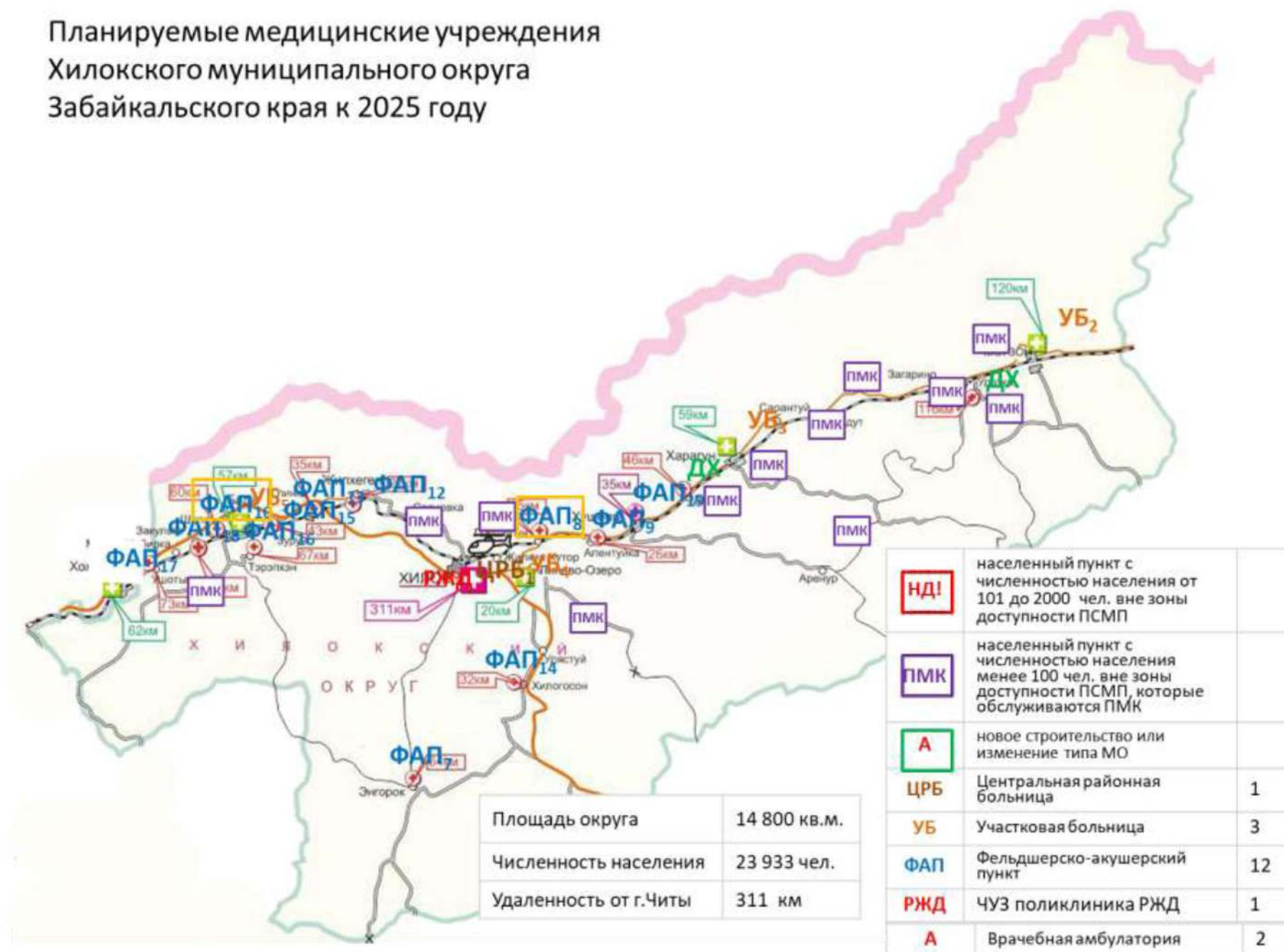

**Медицинские организации и их структурные подразделения, на базе которых оказывается
первичная медико-санитарная помощь населению**

№	Наименование медицинской организации	Тип медицинской организации (автономное, казенное, бюджетное)	Непосредственно обслуживаемые населенные пункты, закрепленные по участковому принципу	Численность населения, в обслуживаемых населенных пунктах, закрепленных по участковому принципу	Плановая (проектная) мощность (число посещений в смену)	Планоые объемы по ТПТГ (число посещений)*		Планоые объемы по ТПТГ (круглосуточный стационар), койко-дней*		Профиль коек по ТПТГ (перечислить)	Находится в арендованном помещении	Здание требует сноса реконструкции, капитального ремонта
						всего	в том числе по ОМС	всего	в том числе по ОМС			
1	2	3	4	5	6	7	8	9	10	11	12	13
1	ЦРБ г.Хилок	бюджетное	г.Хилок, с. Живкин Хутор, с. Жигхеген	6118	300	44316	44316	2165	2165	хирургические, терапевтические, детские, родильные, гинекологические, инфекционные	0	-
2	УБ пгт. Могоэн	-	пгт. Могоэн, с. Усурик, с. Занграво	2773	39	11198	11198	65	65	терапевтические, детские	-	Приобретение БМК УБ 2025 год
3	ВА с.Харагун	-	с.Харагун, Сарангуй Тайдуг, с.Алентуйка, с.Хушенга, 6024 км	1273	39	11198	11198	65	65	терапевтические, детские	-	-
4	УБ с.Лявено Озеро	-	с.Лявено Озеро, с.Энгорок, с.Гыршелун, с.Хилогосон, с.Улестуй	1902	39	11198	11198	0	0	0	-	-
5	УБ с.Бада	-	с.Бада, с.Глинка, с.Тэрэгхэн, с.Закульта, с.Шилия, с.Ушоты	3396	39	15813	15813	65	65	терапевтические, детские	-	-
6	ФАП с.Хушенга	-	с.Хушенга	1282	30	2300	2300	-	-	-	-	-
7	ФАП с.Энгорок	-	с.Энгорок	123	5	1200	1200	-	-	-	-	-
8	ФАП с.Алентуйка	-	с.Алентуйка	136	5	1200	1200	-	-	-	-	-
11	ФАП Гыршелун	-	с.Гыршелун	614	15	2300	2300	-	-	-	-	Приобретение БМК 2028 год
12	ФАП с.Жигхеген	-	с.Жигхеген	1052	30	2300	2300	-	-	-	-	-
13	ФАП с.Глинка	-	с.Глинка	192	5	1200	1200	-	-	-	-	-
14	ФАП с.Хилогосон	-	с.Хилогосон, с.Улестуй	199	10	1500	1500	-	-	-	-	-
15	ФАП с.Зурун	-	с.Зурун	235	10	1500	1500	-	-	-	-	-
16	ФАП с.Тэрэгхэн	-	с.Тэрэгхэн	168	5	1200	1200	-	-	-	-	-
17	ФАП с.Ушоты	-	с.Ушоты	103	5	1200	1200	-	-	-	-	-
18	ФАП с.Закульта	-	с.Закульта	296	15	2300	2300	-	-	-	-	Приобретение БМК 2027 год
19	ФАП с.Шилия	-	С. Шилия	70	2	600	600	-	-	-	-	-
20	ИТОГО:	-	-	24713	695	145979	145979	2360	2360	-	-	-
21	ЧУЗ «РЖД-медицина» города Хилок	-	г. Хилок	4781	100	32856	32856	-	-	-	-	-

Таблица 2

Населенные пункты с численностью населения более 100 человек, расположенные вне зоны доступности медицинских организаций, оказывающих ПМСП

№ на карте	Наименование населенного пункта	Численность населения	Наименование ближайшей медицинской организации и структурного подразделения, оказывающей ПМСП	Расстояние до медицинской организации по дорогам общего пользования (км)	Тип объекта планируемого к размещению	Год обеспечения объектом
1	2	3	4	5	6	7
-	-	-	-	-	-	-

В Хилокском округе находится 31 населенный пункт (5 - с 0 численностью, 11 – с числом жителей от 1 до 100 человек, 6 – с числом жителей от 101 до 300 человек, 5 – с числом жителей от 301 до 2000 человек, 4 – с числом жителей более 2000 человек)

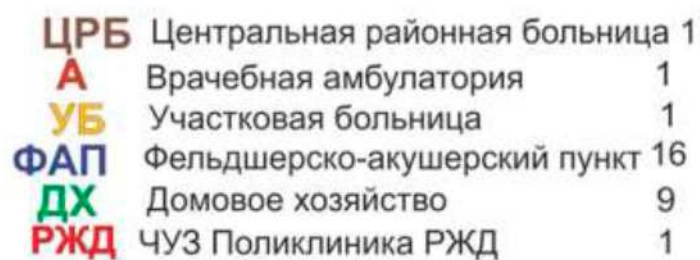

Площадь района - 12 770 кв. км.
Численность населения - 32 184чел.
Удаленность от г.Читы - 350 км.

Планируемые медицинские учреждения
Чернышевского района Забайкальского края
к 2025 году

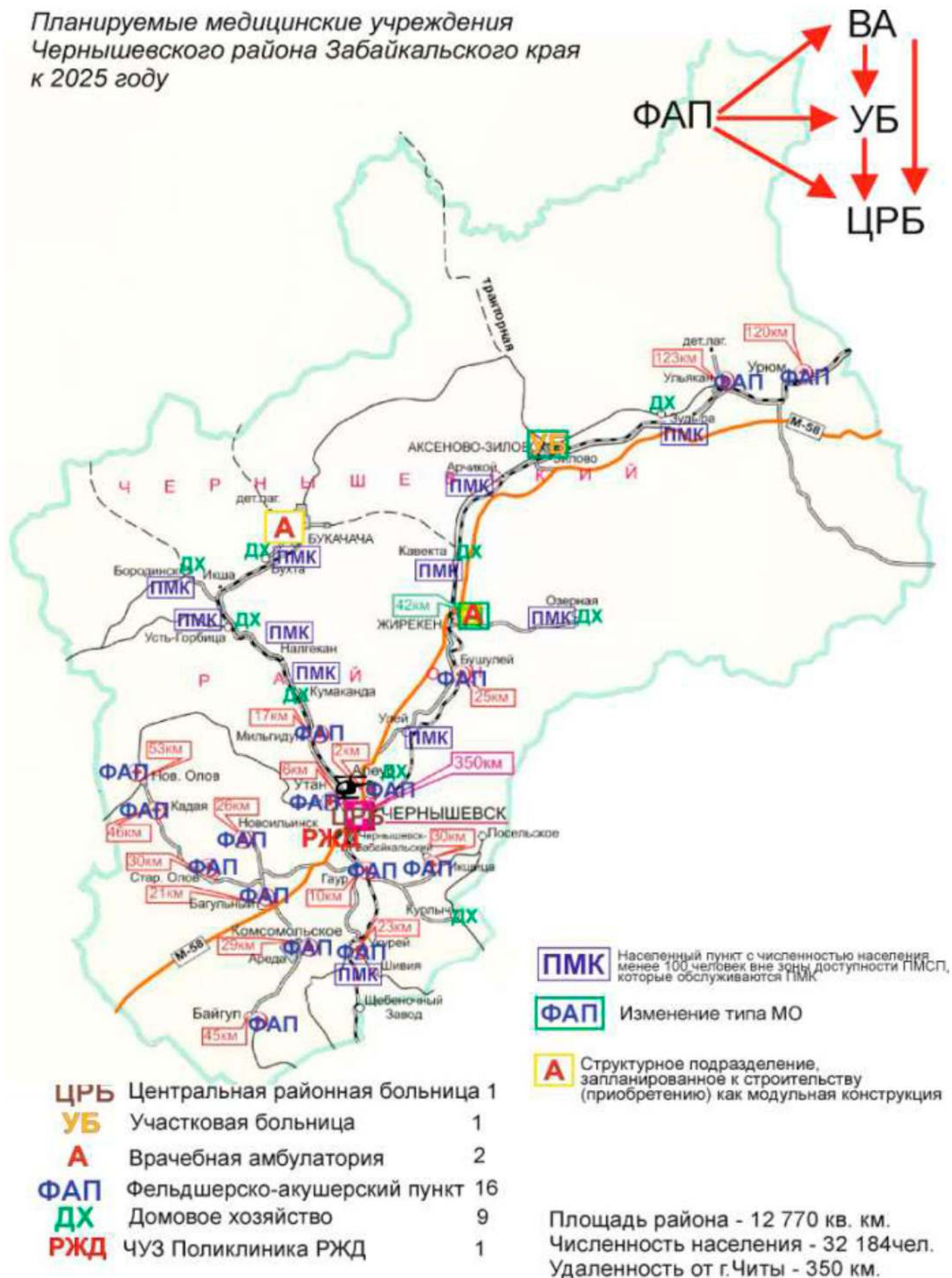

**Медицинские организации и их структурные подразделения, на базе которых оказывается
первичная медико-санитарная помощь населению**

№ на карте	Наименование медицинской организации	Тип медицинской организации (автономное, казенное, бюджетное)	Непосредственно обслуживаемые населенные пункты, закрепленные по участковому принципу	Численность населения, в обслуживаемых населенных пунктах, закрепленных по участковому принципу	Плановая (проектная) мощность (число посещений в смену)	Плановые объемы по ТПГТ (число посещений)*		Плановые объемы по ТПГТ (круглосуточный стационар), койко-дней*		Профиль коек по ТПГТ (перечислить)	Находится в арендованном помещении	Здание требует сноса реконструкции, капитального ремонта
						всего	в том числе по ОМС	всего	в том числе по ОМС			
1	2	3	4	5	6	7	8	9	10	11	12	13
1	ГУЗ «Чернышевская ЦРБ»	комбинированный	пгт. Чернышевск	12654	239	64 556	44 356	25330	25330	Акушерский, педиатрический, терапевтический, гинекологический, патология беременности, хирургический, неврологический, кардиологический, анестезиология и реанимация	нет (помещение операционного блока арендовано)	Здание стационарного отделения по адресу ул. Калинина, 32 требует капитального ремонта, здание анатомического отделения требует капитального ремонта
2	Отделение пгт. Акеново-Зиловское	комбинированный	пгт. А-Зиловское, с. Арчиной, с. Зудыра	2958	56	13 784	13 784	4210	4210	Терапевтический, хирургический	нет	нет
3	Участковая больница пгт. Жирекен	комбинированный	п. Жирекен, п/ст. Ковекта, с. Озерная	4349	82	20 266	20 266	2110	2110	Терапевтический	нет	Здание Участковой больницы по адресу пгт. Жирекен, 6 требует капитального ремонта
4	Врачебная амбулатория пгт. Букачача	амбулаторный	пгт. Букачача, с. Бухта, с. Бородинск, с. Усть-Горбища	1776	34	8 276	8 276	-	-	-	нет	нет
5	Фельдшерско-акушерский пункт с. Утан	амбулаторный	с. Утан	1546	44	10 868	10 868	-	-	-	нет	нет
6	Фельдшерско-акушерский пункт с. Мильгидун	амбулаторный	с. Мильгидун	814	22	5 434	5 434	-	-	-	нет	нет
7	Фельдшерско-акушерский пункт с. Алеур	амбулаторный	с. Алеур	1177	33	8 151	8 151	-	-	-	нет	нет
8	Фельдшерско-акушерский пункт с. Станция-Укурей	амбулаторный	с. Станция-Укурей	617	22	5 434	5 434	-	-	-	нет	нет
9	Фельдшерско-акушерский пункт с. Урюм	амбулаторный	с. Урюм	492	22	5 434	5 434	-	-	-	нет	нет
10	Фельдшерско-акушерский пункт с. Бушулей	амбулаторный	с. Бушулей	369	22	5 434	5 434	-	-	-	нет	нет
11	Фельдшерско-акушерский пункт с. Байгул	амбулаторный	с. Байгул	1055	66	16 302	16 302	-	-	-	нет	нет
12	Фельдшерско-акушерский пункт с. Кадая	амбулаторный	с. Кадая	184	22	5 434	5 434	-	-	-	да	нет
13	Фельдшерско-акушерский пункт с. Комсомольское	амбулаторный	с. Комсомольское	1114	42	10 374	10 374	-	-	-	нет	нет
14	Фельдшерско-акушерский пункт с. Гаур	амбулаторный	с. Гаур	478	22	5 434	5 434	-	-	-	нет	нет
15	Фельдшерско-	амбулаторный	с. Новый Олов	284	22	5 434	5 434	-	-	-	нет	нет

№ на карте	Наименование медицинской организации	Тип медицинской организации (автономное, казенное, бюджетное)	Непосредственно обслуживаемые населенные пункты, закрепленные по участковому принципу	Численность населения, в обслуживаемых населенных пунктах, закрепленных по участковому принципу	Плановая (проектная) мощность (число посещений в смену)	Плановые объемы по ТПГТ (число посещений)*		Плановые объемы по ТПГТ (круглосуточный стационар), койко-дней*		Профиль коек по ТПГТ (перечислить)	Находится в арендованном помещении	Здание требует сноса реконструкции, капитального ремонта
						всего	в том числе по ОМС	всего	в том числе по ОМС			
	акушерский пункт с.Новый Олов											
16	Фельдшерско-акушерский пункт с.Багульный	амбулаторный	с.Багульный	507	22	5 434	5 434	-	-	-	нет	нет
17	Фельдшерско-акушерский пункт с.Икшица	амбулаторный	с.Икшица	254	22	5 434	5 434	-	-	-	нет	нет
18	Фельдшерско-акушерский пункт с.Старый Олов	амбулаторный	с.Старый Олов	622	22	5 434	5 434	-	-	-	нет	нет
19	Фельдшерско-акушерский пункт с.Новоильинск	амбулаторный	с.Новоильинск	275	22	5 434	5 434	-	-	-	нет	нет
20	Фельдшерско-акушерский пункт с.Ульякан	амбулаторный	с.Ульякан	293	22	5 434	5 434	-	-	-	нет	нет
21	ИТОГО:	-	-	37 554	959	253 554	233 354	31 650	31 650	-	-	-
22	ЧУЗ поликлиника «РЖД-Медицина» пгт Чернышевск	амбулаторный	п. Чернышевск	5736	100	35 768	35 768	-	-	-	нет	нет

Медицинские учреждения Читинского
муниципального округа
Забайкальского края 2024 год

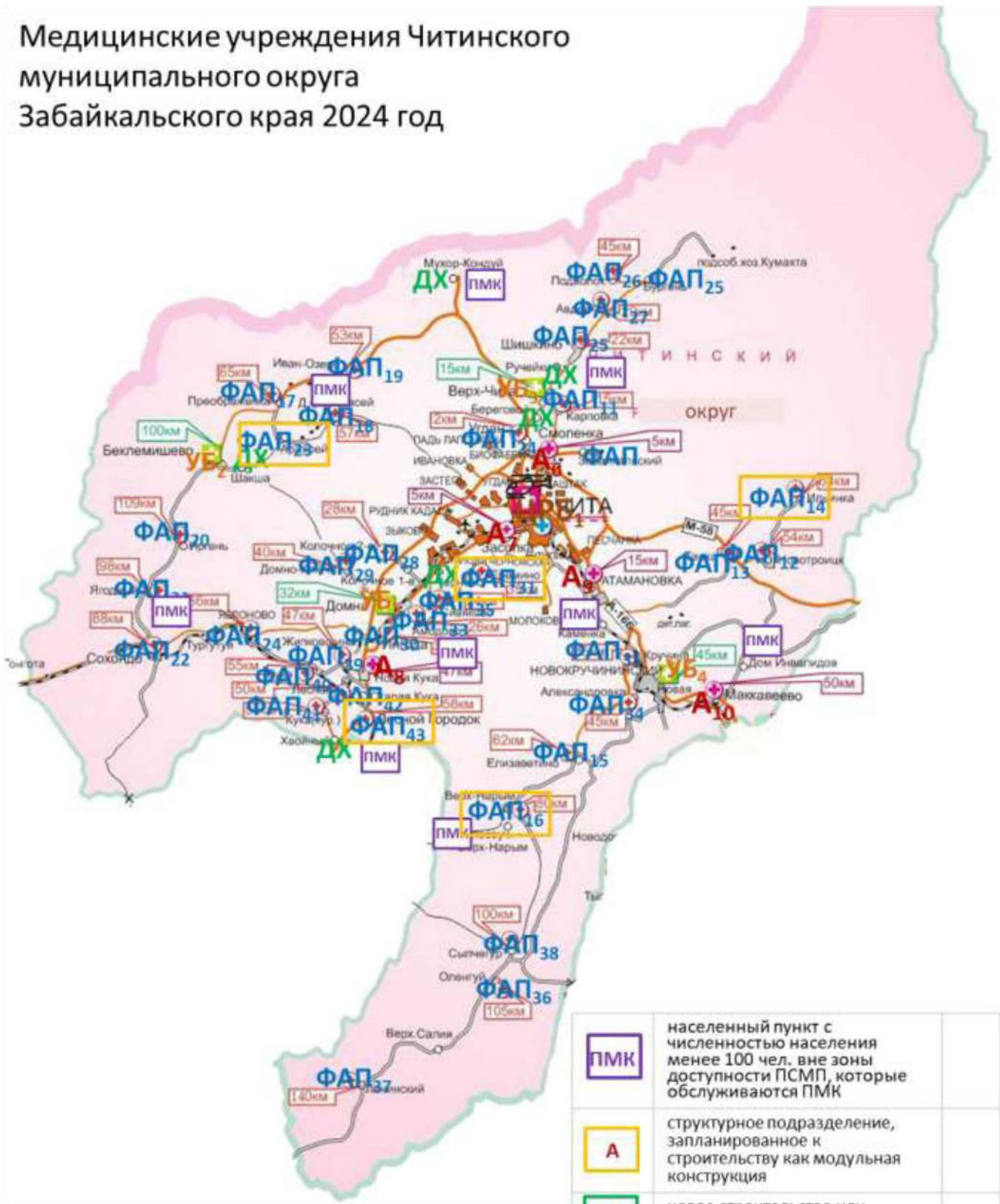

ПМК	населенный пункт с численностью населения менее 100 чел. вне зоны доступности ЦСМП, которые обслуживаются ПМК	
А	структурное подразделение, запланированное к строительству как модульная конструкция	
ФАП	новое строительство или изменение типа МО	
ЦРБ	Центральная районная больница	1
УБ	Участковая больница	4
А	Врачебная амбулатория	5
ФАП	Фельдшерско-акушерский пункт	36
ДХ	Домовое хозяйство	8

Площадь округа	15 708 кв.м.
Численность населения	69 398 чел.

Планируемые медицинские учреждения Читинского муниципального округа Забайкальского края к 2025 году

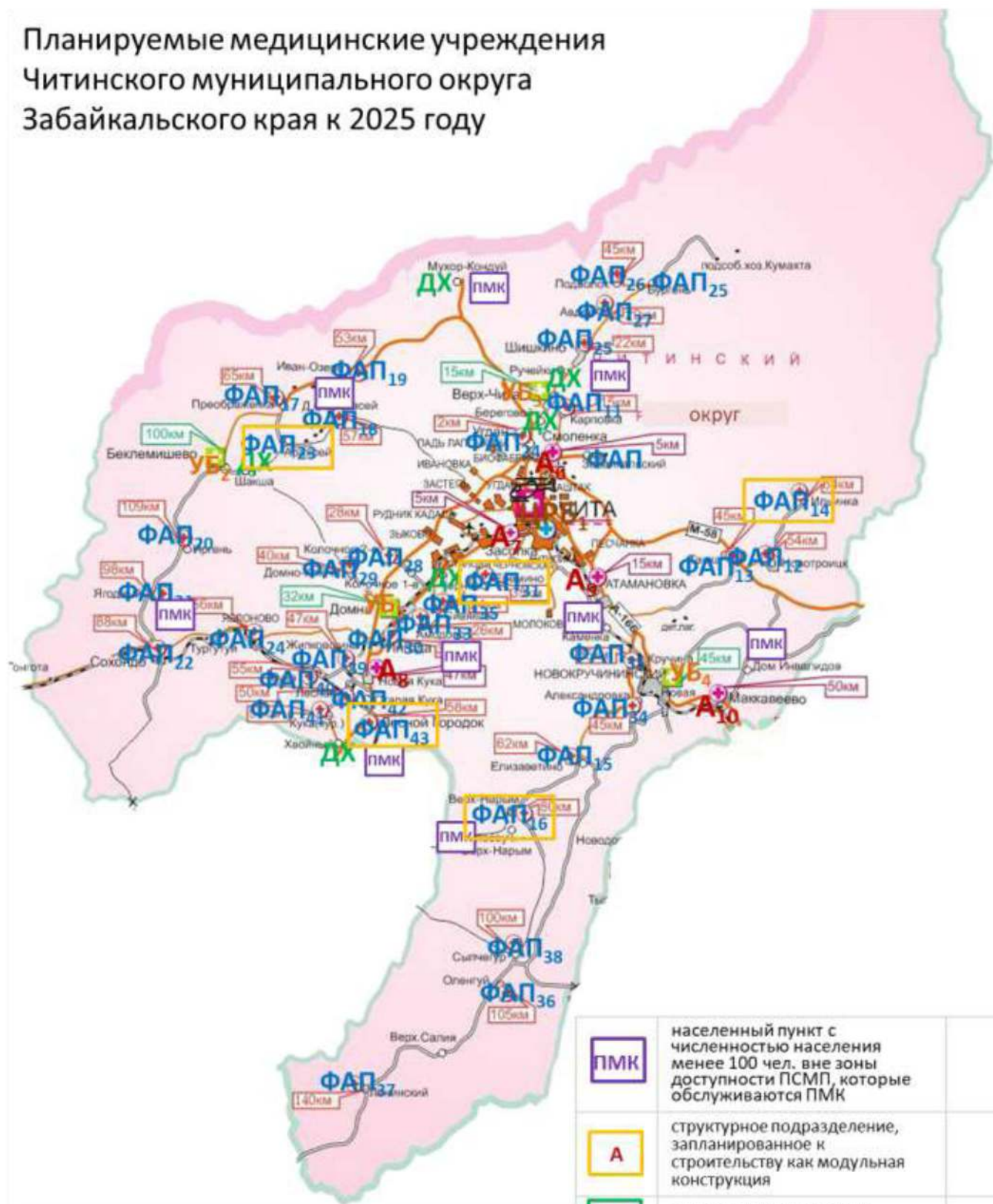

Площадь округа	15 708 кв.м.
Численность населения	69 398 чел.

ПМК	населенный пункт с численностью населения менее 100 чел. вне зоны доступности ПСМП, которые обслуживаются ПМК	
А	структурное подразделение, запланированное к строительству как модульная конструкция	
ФАП	новое строительство или изменение типа МО	
ЦРБ	Центральная районная больница	1
УБ	Участковая больница	4
А	Врачебная амбулатория	5
ФАП	Фельдшерско-акушерский пункт	36
ДХ	Домовое хозяйство	8

**Медицинские организации и их структурные подразделения, на базе которых оказывается
первичная медико-санитарная помощь населению**

№ на карте	Наименование медицинской организации	Тип медицинской организации (автономное, казенное, бюджетное)	Непосредственно обслуживаемые населенные пункты, закрепленные по участковому принципу	Численность населения, в обслуживаемых населенных пунктах, закрепленных по участковому принципу	Плановая (проектная) мощность (число посещений в смену)	Плановые объемы по ТПГТ (число посещений)*		Плановые объемы по ТПГТ (круглосуточный стационар), койко-дней*		Профиль коек по ТПГТ (перечислить)	Находится в арендованном помещении	Здание требует сноса реконструкции, капитального ремонта
						всего	в том числе по ОМС	всего	в том числе по ОМС			
1	2	3	4	5	6	7	8	9	10	11	12	13
1	ГУЗ «Читинская ЦРБ»	бюджетное	-	64922	100	351 598	311 834	-	-	-	-	-
2	Беклемишевская участковая больница	бюджетное	с. Преображенка, с. Тасей, с. Иван-Озеро, с. Иргень, п. Ягодный, с. Сохондо, с. Арахлей, с. Шакша, п. Гонгота, с. Тургутуй, с. Беклемишево	3551	25	11 651	13 328	1 780	1 780	терапевтический	нет	капитальный ремонт
3	Верх-Читинская участковая больница	бюджетное	с. Угдан, с. Шишкино, с. Авдей, с. Подволок, с. Верх-Чита, п. Береговой, п. Ручейки, с. Мухор-Кондуй, с. Бурень,	6152	30	27 280	31 209	1 770	1 770	терапевтический	нет	капитальный ремонт
4	Новинская участковая больница	бюджетное	пгт Новокручининский, с. Оленгуй, с. Сыпчегур, п. Ленинский, с. Александровка	13398	165	42 092	48 153	3 030	3 030	терапевтический	нет	капитальный ремонт
5	Домнинская участковая больница	бюджетное	с. Колочное - 1, с. Колочное - 2, с. Домно-Ключи, пст. Ингода, с. Еремино, с. Амодово, с. Сивяково, с. Черново, с. Домна, с. Новое Сивяково	8793	150	33 026	37 781	4 090	4 090	терапевтический	нет	капитальный ремонт
6	Амбулатория села Смоленка	бюджетное	с. Смоленка, п. Забайкальский, с. Карповка, с. Верхняя Карповка	7407	40	13 822	15 812	-	-	-	нет	снос
7	Амбулатория села Засопка	бюджетное	с. Засопка	3900	15	11 539	13 200	-	-	-	Аренда	снос
8	Амбулатория села Новая Кука	бюджетное	с. Новая Кука, с. Яблоново, с. Кука, п. Хвойный, п. Лесной городок, с. Жипковщина, с. Заречное, пст. Лесная, с. Старая Кука,	4579	15	12 149	13 898	-	-	-	нет	снос
9	Амбулатория пгт Атамановка	бюджетное	пгт Атамановка, п. Каменка, с. Елизаветино, с. Верх-Нарым, с. Верх-Нарым ЛЗУ, с. Ильинка, с. Танха, с. Новотроицк	13129	150	37 066	42 403	-	-	-	нет	капитальный ремонт
10	Амбулатория села Маккавеево	бюджетное	с. Маккавеево, Дом Инвалидов	3913	15	8 078	9 241	-	-	-	нет	капитальный ремонт
11	ФАП с. Карповка	бюджетное	с. Карповка, с. Верхняя Карповка	497	10	2 413	2 413	-	-	-	нет	
12	ФАП с. Новотроицк	бюджетное	с. Новотроицк	548	10	2 232	2 232	-	-	-	нет	капитальный ремонт
13	ФАП с. Танха	бюджетное	с. Танха	226	10	920	920	-	-	-	нет	снос
14	ФАП с. Ильинка	бюджетное	с. Ильинка	351	10	1 430	1 430	-	-	-	нет	капитальный ремонт

15	ФАП с. Елизаветино	бюджетное	с. Елизаветино	701	10	2 855	2 855	-	-	-	нет	капитальный ремонт
16	ФАП с. Верх-Нарым	бюджетное	с. Верх-Нарым, с. Верх-Нарым ЛЗУ	251	10	1 023	1 023	-	-	-	нет	капитальный ремонт
17	ФАП с. Преображенка	бюджетное	с. Преображенка	64	5	282	282	-	-	-	нет	капитальный ремонт
18	ФАП с. Тасей	бюджетное	с. Тасей	40	5	173	173	-	-	-	нет	снос
19	ФАП с. Иван-Озеро	бюджетное	с. Иван-Озеро	84	5	364	364	-	-	-	нет	снос
20	ФАП с. Иргень	бюджетное	с. Иргень	326	10	1 414	1 414	-	-	-	нет	капитальный ремонт
21	ФАП п. Ягодный	бюджетное	с. Ягодный	170	10	737	737	-	-	-	нет	снос
22	ФАП с. Сохондо	бюджетное	с. Сохондо, п. Гонгота, с. Тургутуй	1304	10	5 655	5 655	-	-	-	нет	идет строительство
23	ФАП с. Арахлей	бюджетное	с. Арахлей	225	10	976	976	-	-	-	нет	капитальный ремонт
24	ФАП с. Угдан	бюджетное	с. Угдан, п. Ручейки, п. Береговой	1500	10	8 247	8 247	-	-	-	нет	снос
25	ФАП с. Шишкино	бюджетное	с. Шишкино	1603	10	8 921	8 921	-	-	-	нет	снос
26	ФАП с. Подволоок	бюджетное	п. Подволоок	155	10	862	862	-	-	-	нет	построен новый ФАП
27	ФАП с. Авдей	бюджетное	с. Авдей	162	10	901	901	-	-	-	нет	
28	ФАП с. Колочное-2	бюджетное	с. Колочное -2, с. Колочное - 1	795	10	1 569	1 569	-	-	-	нет	снос
29	ФАП с. Домно-Ключи	бюджетное	с. Домно-Ключи	261	10	515	515	-	-	-	нет	капитальный ремонт
30	ФАП п.ст. Ингода	бюджетное	п.ст. Ингода	858	10	1 695	1 695	-	-	-	нет	капитальный ремонт
31	ФАП с. Еремьин	бюджетное	с. Еремьин	219	10	430	430	-	-	-	нет	снос
32	ФАП с. Сивяково	бюджетное	с. Сивяково	557	10	1 101	1 101	-	-	-	нет	снос
33	ФАП с. Амодово	бюджетное	с. Амодово	90	5	178	178	-	-	-	нет	снос
34	ФАП с. Александровка	бюджетное	с. Александровка	899	10	2 479	2 479	-	-	-	нет	
35	ФАП пгт. Новокручининский	бюджетное	пгт. Новокручининский	1339	10	3 693	3 693	-	-	-	нет	
36	ФАП с. Оленгуй	бюджетное	с. Оленгуй	199	10	549	549	-	-	-	нет	снос
37	ФАП п. Ленинский	бюджетное	п. Ленинский	201	10	554	554	-	-	-	нет	капитальный ремонт
38	ФАП с. Сыпчегур	бюджетное	с. Сыпчегур	200	10	552	552	-	-	-	нет	капитальный ремонт
39	ФАП с. Жипковщина	бюджетное	с. Жипковщина	481	10	1 603	1 603	-	-	-	нет	
40	ФАП с. Станция Кука	бюджетное	с. Станция Кука	156	10	520	520	-	-	-	нет	капитальный ремонт
41	ФАП с. Кука	бюджетное	с. Кука	246	10	820	820	-	-	-	нет	снос
42	ФАП Станция Лесная	бюджетное	с. Станция Лесная	505	10	1 683	1 683	-	-	-	нет	капитальный ремонт
43	ФАП п. Лесной Городок	бюджетное	п. Лесной Городок	1145	10	3 816	3 816	-	-	-	нет	построен новый ФАП
44	ФАП с. Яблоново	бюджетное	с. Яблоново	508	10	1 693	1 693	-	-	-	нет	капитальный ремонт
45	ФАП с. Бургень	бюджетное	с. Бургень	575	10	3 185	3 185	-	-	-	нет	капитальный ремонт
46	ФАП с. Забайкальский	бюджетное	с. Забайкальский	402	10	3185	3185	-	-	-	нет	построен новый ФАП
47	ИТОГО	-	-	147185	1035	614341	602899	-	-	-	1	-

Таблица 2

Населенные пункты с численностью населения более 100 человек, расположенные вне зоны доступности медицинских организаций, оказывающих ПМСП

№ на карте	Наименование населенного пункта	Численность населения	Наименование ближайшей медицинской организации и структурного подразделения, оказывающей ПМСП	Расстояние до медицинской организации по дорогам общего пользования (км)	Тип объекта планируемого к размещению	Год обеспечения объектом
1	2	3	4	5	6	7
-	-	-	-	-	-	-

В Читинском округе находится 123 населенных пунктов (52- с 0 численностью, 22 – с числом жителей от 1 до 100 человек, 21 – с числом жителей от 101 до 300 человек, 20 – с числом жителей от 301 до 2000 человек, 8 – с числом жителей более 2000 человек)

Медицинские учреждения
Шелопугинского
муниципального округа
Забайкальского края

2024 год

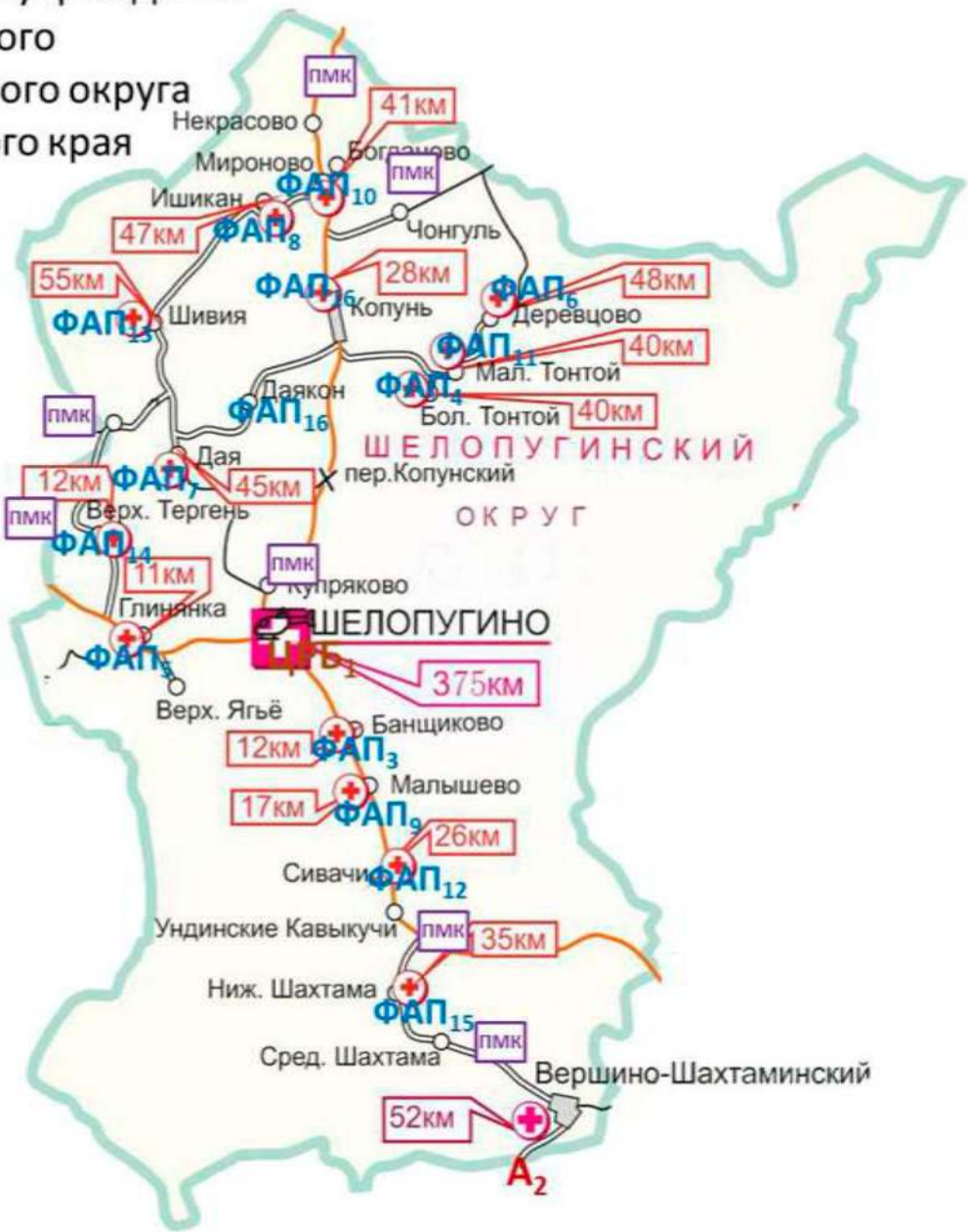

НД!	населенный пункт с численностью населения от 101 до 2000 чел. вне зоны доступности ПСМП	
ПМК	населенный пункт с численностью населения менее 100 чел. вне зоны доступности ПСМП, которые обслуживаются ПМК	
ФАП	новое строительство или изменение типа МО	
ЦРБ	Центральная районная больница	1
А	Врачебная амбулатория	1
ФАП	Фельдшерско-акушерский пункт	15

Площадь округа	4 400 кв.м.
Численность населения	5 546 чел.
Удаленность от г.Читы	375 км

Медицинские учреждения
Шелопугинского
муниципального округа
Забайкальского края
к 2025 году



НД!	населенный пункт с численностью населения от 101 до 2000 чел. вне зоны доступности ПСМП	
ПМК	населенный пункт с численностью населения менее 100 чел. вне зоны доступности ПСМП, которые обслуживаются ПМК	
ФАП	новое строительство или изменение типа МО	
ЦРБ	Центральная районная больница	1
А	Врачебная амбулатория	1
ФАП	Фельдшерско-акушерский пункт	15

Площадь округа	4 400 кв.м.
Численность населения	5 546 чел.
Удаленность от г.Читы	375 км

**Медицинские организации и их структурные подразделения, на базе которых оказывается
первичная медико-санитарная помощь населению**

№	Наименование медицинской организации	Тип медицинской организации (автономное, казенное, бюджетное)	Непосредственно обслуживаемые населенные пункты, закрепленные по участковому принципу	Численность населения, в обслуживаемых населенных пунктах, закрепленных по участковому принципу	Плановая (проектная) мощность (число посещений в смену)	Плановые объемы по ТППГ (число посещений)*		Плановые объемы по ТППГ (круглосуточный стационар), койко- дней*		Профиль коек по ТППГ (перечислить)	Находится в арендованном помещении	Здание требует сноса реконструкции, капитального ремонта
						всего	в том числе по ОМС	всего	в том числе по ОМС			
1	2	3	4	5	6	7	8	9	10	11	12	13
1	ГУЗ «Шелопутинская ЦРБ»	комбинированная	-	2552	20	25773	25773	8026	8026	терапия, гинекология, педиатрия, хирургия, для беременных и роженниц, патология беременных	-	капитальный ремонт
2	Верх-Шахтаминская СВА	амбулаторный	-	1008	15	351	351	-	-	-	-	капитальный ремонт
3	ФАП с. Баншиково	амбулаторный	с. Баншиково	100	5	1250	1250	-	-	-	-	капитальный ремонт
4	ФАП с. Большой-Тонтой	амбулаторный	с. Большой-Тонтой	148	5	1250	1250	-	-	-	-	капитальный ремонт
5	ФАП с. Глинянка	амбулаторный	с. Глинянка	140	5	1250	1250	-	-	-	-	капитальный ремонт
6	ФАП с. Деревцово	амбулаторный	с. Деревцово	83	5	1250	1250	-	-	-	-	капитальный ремонт
7	ФАП с. Дая	амбулаторный	с. Дая	110	5	1250	1250	-	-	-	-	капитальный ремонт
8	ФАП с. Ишникан	амбулаторный	с. Ишникан	100	5	1250	1250	-	-	-	-	капитальный ремонт
9	ФАП с. Малышево	амбулаторный	с. Малышево	123	5	1250	1250	-	-	-	-	капитальный ремонт
10	ФАП с. Мироново	амбулаторный	с. Мироново	192	5	1250	1250	-	-	-	-	капитальный ремонт
11	ФАП с. Малый Тонтой	амбулаторный	с. Малый Тонтой	187	5	1250	1250	-	-	-	-	капитальный ремонт
12	ФАП п. Сивачи	амбулаторный	п. Сивачи	151	5	1250	1250	-	-	-	-	капитальный ремонт
13	ФАП с. Шивия	амбулаторный	с. Шивия	317	10	2500	2500	-	-	-	-	капитальный ремонт
14	ФАП с. Верхний Тергень	амбулаторный	с. Верхний Тергень	93	5	1250	1250	-	-	-	-	капитальный ремонт
15	ФАП с. Нижняя Шахтама	амбулаторный	с. Нижняя Шахтама	228	10	2500	2500	-	-	-	-	капитальный ремонт
16	ФАП с. Даякон	амбулаторный	с. Даякон	191	10	2500	2500	-	-	-	-	-
17	ФАП с. Копунь	амбулаторный	с. Копунь	400	15	3750	3750	-	-	-	-	новое строительство
18	ИТОГО:	-	-	6123	135	51124	51124	8026	8026	-	-	-

Таблица 2

**Населенные пункты с численностью населения более 100 человек, расположенные вне зоны доступности медицинских
организаций, оказывающих ПМСП**

№ на карте	Наименование населенного пункта	Численность населения	Наименование ближайшей медицинской организации и структурного подразделения, оказывающей ПМСП	Расстояние до медицинской организации по дорогам общего пользования (км)	Тип объекта планируемого к размещению	Год обеспечения объектом
1	2	3	4	5	6	7
-	-	-	-	-	-	-

В Шелопугинском округе находится 26 населенных пунктов (1- с 0 численностью, 15 – с числом жителей от 1 до 100 человек, 6 – с числом жителей от 101 до 300 человек, 3 – с числом жителей от 301 до 2000 человек, 1 – с числом жителей более 2000 человек.)

Медицинские учреждения
Шилкинского района
Забайкальского края 2024 год



Планируемые медицинские учреждения
Шилкинского района Забайкальского края
к 2025 году



ВОП	структурное подразделение, запланированное к строительству как модульная конструкция	3
ПМК	населенный пункт с численностью населения менее 100 чел. вне зоны доступности ПСМП, которые обслуживаются ПМК	
ФАП	структурное подразделение, запланированное к строительству как модульная конструкция	
ЦРБ	Центральная районная больница	1
УБ	Участковая больница	2
А	Врачебная амбулатория	3
ФАП	Фельдшерско-акушерский пункт	27
ДХ	Домовое хозяйство	5
РЖД	ЧУЗ поликлиника РЖД	1

Площадь района	6 440 кв.м.
Численность населения	33 928 чел.
Удаленность от г.Читы	211 км

Медицинские организации и их структурные подразделения, на базе которых оказывается первичная медико-санитарная помощь населению

№ на карте	Наименование медицинской организации	Тип медицинской организации (автономное, казенное, бюджетное)	Непосредственно обслуживаемые населенные пункты, закрепленные по участковому принципу	Численность населения, в обслуживаемых населенных пунктах, закрепленных по участковому принципу	Плановая (проектная) мощность (число посещений в смену)	Плановые объемы по ТПГТ (число посещений)*		Плановые объемы по ТПГТ (круглосуточный стационар), койко-дней*		Профиль коок по ТПГТ (перечислить)	Находится в арендованном помещении	Здание требует сноса реконструкции, капитального ремонта
						всего	в том числе по ОМС	всего	в том числе по ОМС			
1	2	3	4	5	6	7	8	9	10	11	12	13
1	ГАУЗ «Шилкинская ЦРБ»	автономное	г. Шика	8639	520	89908	72508	23086	23086	терапия, хирургия, травматология, ревматизм, педиатрия, патология, родильное	-	Капитальный ремонт круглосуточного стационара 2029 год
2	УБ Холбои	автономное	п.Холбои, п.Арбагар	1929	95	23465	23465	5631	5631	терапия, дети соматика	-	-
3	УБ Размахинно	-	с.Размахинно	731	30	7410	7410	1079	1079	терапия	-	-
4	СВА Ононское	-	с.Ононское, с.Новое	907	30	7410	7410	0	0	-	-	Выборочный ремонт 2027 год
5	СВА Чирон	-	с.Чирон	610	15	3705	3705	0	0	-	-	-
6	ФАП с. Верхняя Хила	-	с.Верхняя Хила	766	35	8645	8645	0	0	-	безвозмездное пользование	-
7	ФАП с. Новоберезовское	-	с.Новоберезовское, с.Островки	239	20	4940	4940	0	0	-	-	Приобретение БМК 2026 год
8	СВА с. Казаново	-	с.Казаново, ст.Онон	1608	25	6175	6175	0	0	-	-	-
9	ФАП с. Митрофаново	-	с.Митрофаново	467	15	3705	3705	0	0	-	безвозмездное пользование	-
10	ФАП с. Шиванди	-	курорт Шиванди	54	15	3705	3705	0	0	-	безвозмездное пользование	-
11	ФАП с. Кокуй-Комогорцево	-	с.Кокуй-Комогорцево	157	15	3705	3705	0	0	-	безвозмездное пользование	-
12	ФАП с. Средняя Кия	-	с.Средняя Кия	279	15	3705	3705	0	0	-	-	-
13	ФАП с. Богомытково	-	с.Богомытково	492	15	3705	3705	0	0	-	-	-
14	ФАП с. Кызкен	-	с.Кызкен	41	15	3705	3705	0	0	-	безвозмездное пользование	-
15	ФАП с. Мирсаново	-	с.Мирсаново	517	15	3705	3705	0	0	-	-	Комплексный ремонт 2025 год
16	ФАП с. Солнцево	-	ст.Солнцево	224	15	3705	3705	0	0	-	безвозмездное пользование	-
17	ФАП с. Байцетуй	-	с.Байцетуй	96	15	3705	3705	0	0	-	безвозмездное пользование	-
18	ФАП с. Уненкер	-	с.Уненкер	109	15	3705	3705	0	0	-	безвозмездное пользование	-
19	ФАП с. Галкинэ	-	с.Галкинэ	344	15	3705	3705	0	0	-	-	-
20	ФАП с. Красноярово	-	с.Красноярово	133	15	3705	3705	0	0	-	безвозмездное пользование	Приобретение БМК 2030 год наличие медработника, отдаленный н.п. (прогноз на 2030 год 129 чел)
21	ФАП с. Савино	-	с.Савино	199	15	3705	3705	0	0	-	безвозмездное пользование	-
22	ФАП с. Зубарево	-	с.Зубарево	114	15	3705	3705	0	0	-	безвозмездное пользование	-
23	ФАП с. Нижняя Хила	-	с.Нижняя Хила	82	15	3705	3705	0	0	-	-	-
24	ФАП с. Золотухино	-	с.Золотухино	182	15	3705	3705	0	0	-	безвозмездное пользование	-
25	ФАП Номоконово	-	с.Номоконово	185	15	3705	3705	0	0	-	-	-
26	ФАП с. Беря	-	с.Беря	61	15	3705	3705	0	0	-	безвозмездное пользование	-
27	ФАП с. Усть-Ага	-	с.Усть-Ага	40	15	3705	3705	0	0	-	-	-
28	ФАП с. Кироча	-	с.Кироча	63	15	3705	3705	0	0	-	-	-
29	ФАП с. Усть-Теленгуй	-	с.Усть-Теленгуй, с.Макарово	361	15	3705	3705	0	0	-	-	-
30	ФАП с. Верх-Теленгуй	-	с.Верх-Теленгуй	50	15	3705	3705	0	0	-	безвозмездное пользование	-
31	ФАП с. Усть-Ножовое	-	с.Усть-Ножовое	237	15	3705	3705	0	0	-	-	-
32	ФАП с. Васильевка	-	с.Васильевка	101	15	3705	3705	0	0	-	безвозмездное пользование	-
33	ФАП с. Ульяновка	-	с.Ульяновка	123	15	3705	3705	0	0	-	безвозмездное пользование	-
	ГУЗ «Краевая больница № 3»			11054	130	5689	5269	4589	4412	терапия, хирургия, травматология	-	Выборочный ремонт поликлиники 2029 г, выборочный ремонт стационара 2028 г
	ИТОГО:	-	-	35034	1145	244283	226883	29796	29796	-	-	-
-	ЧУЗ «РЖД – Медицина» г.	-	г. Шика	3840	100	17 260	17 260	-	-	-	нет	-

№ на карте	Наименование медицинской организации	Тип медицинской организации (автономное, казенное, бюджетное)	Непосредственно обслуживаемые населенные пункты, закрепленные по участковому принципу	Численность населения, в обслуживаемых населенных пунктах, закрепленных по участковому принципу	Плановая (проектная) мощность (число посещений в смену)	Плановые объемы по ТПГТ (число посещений)*		Плановые объемы по ТПГТ (круглосуточный стационар), койко-дней*		Профиль коэк по ТПГТ (перечислить)	Находится в арендованном помещении	Здание требует сноса реконструкции, капитального ремонта
						всего	в том числе по ОМС	всего	в том числе по ОМС			
	Шилка											

Таблица 2

Населенные пункты с численностью населения более 100 человек, расположенные вне зоны доступности медицинских организаций, оказывающих ПМСП

№ на карте	Наименование населенного пункта	Численность населения	Наименование ближайшей медицинской организации и структурного подразделения, оказывающей ПМСП	Расстояние до медицинской организации по дорогам общего пользования (км)	Тип объекта планируемого к размещению	Год обеспечения объектом
1	2	3	4	5	6	7
-	-	-	-	-	-	-

В Шилкинском районе находится 43 населенных пункта (1- с 0 численностью, 12 – с числом жителей от 1 до 100 человек, 17 – с числом жителей от 101 до 300 человек, 11 – с числом жителей от 301 до 2000 человек, 2 – с числом жителей более 2000 человек.

Медицинские учреждения Железнодорожного района г. Читы

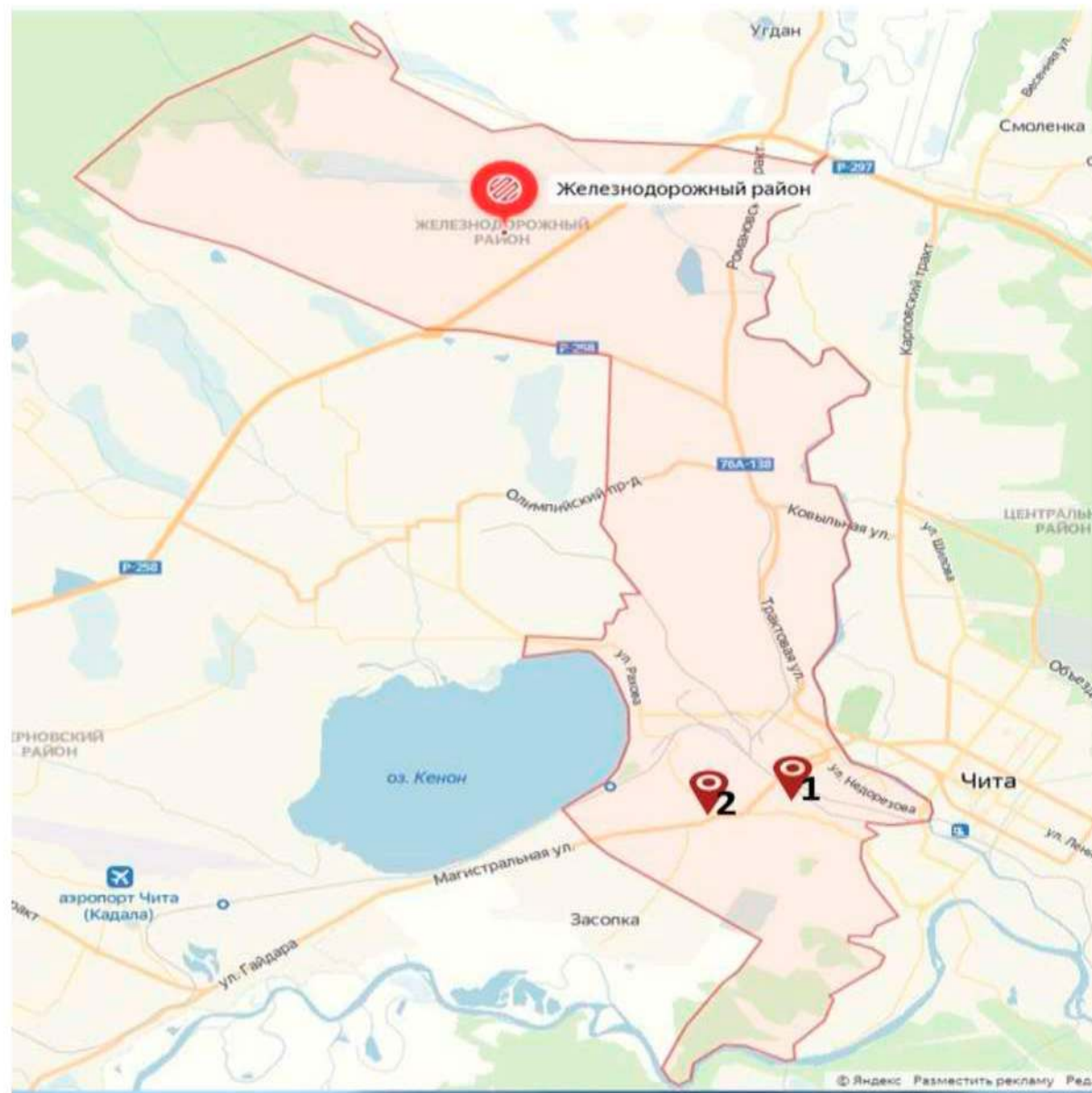

	Наименование объекта	Расположение
	Железнодорожный район	
1	ЧУЗ Поликлиника «РЖД-медицина «город Чита»	г.Чита, ул.Горбунова, 11
2	Поликлиническое отделение ДКМЦ	г.Чита

Медицинские учреждения Железнодорожного района г.Читы к 2025 году

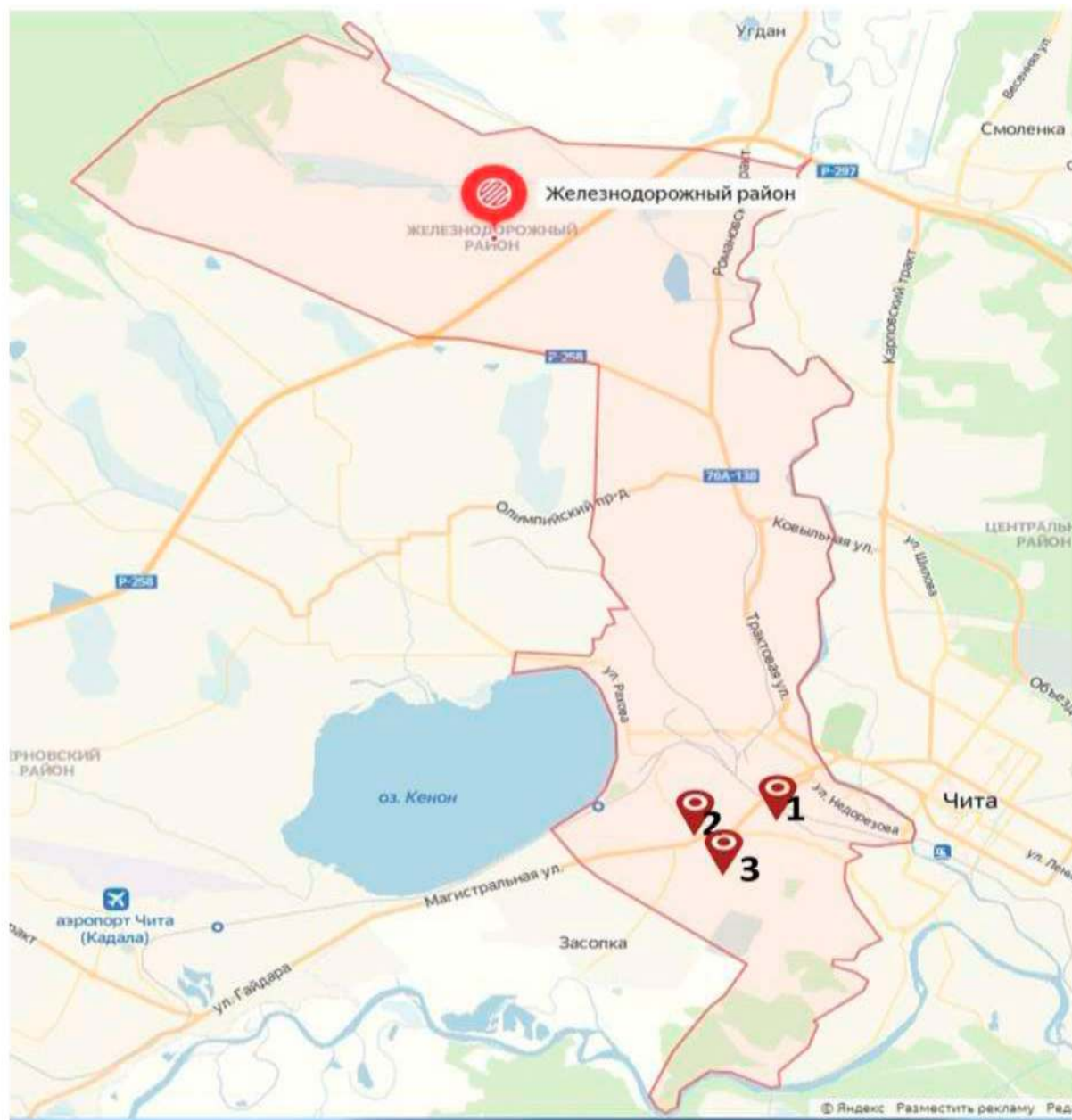

	Наименование объекта	Расположение
Железнодорожный район		
1	ЧУЗ Поликлиника «РЖД-медицина «город Чита»	г.Чита, ул.Горбунова, 11
2	Поликлиническое отделение ДКМЦ	г.Чита
3	Поликлиническое отделение КМЦ	г.Чита

Медицинские учреждения Ингодинского района г.Читы



Медицинские учреждения Ингодинского района г.Читы К 2025 году

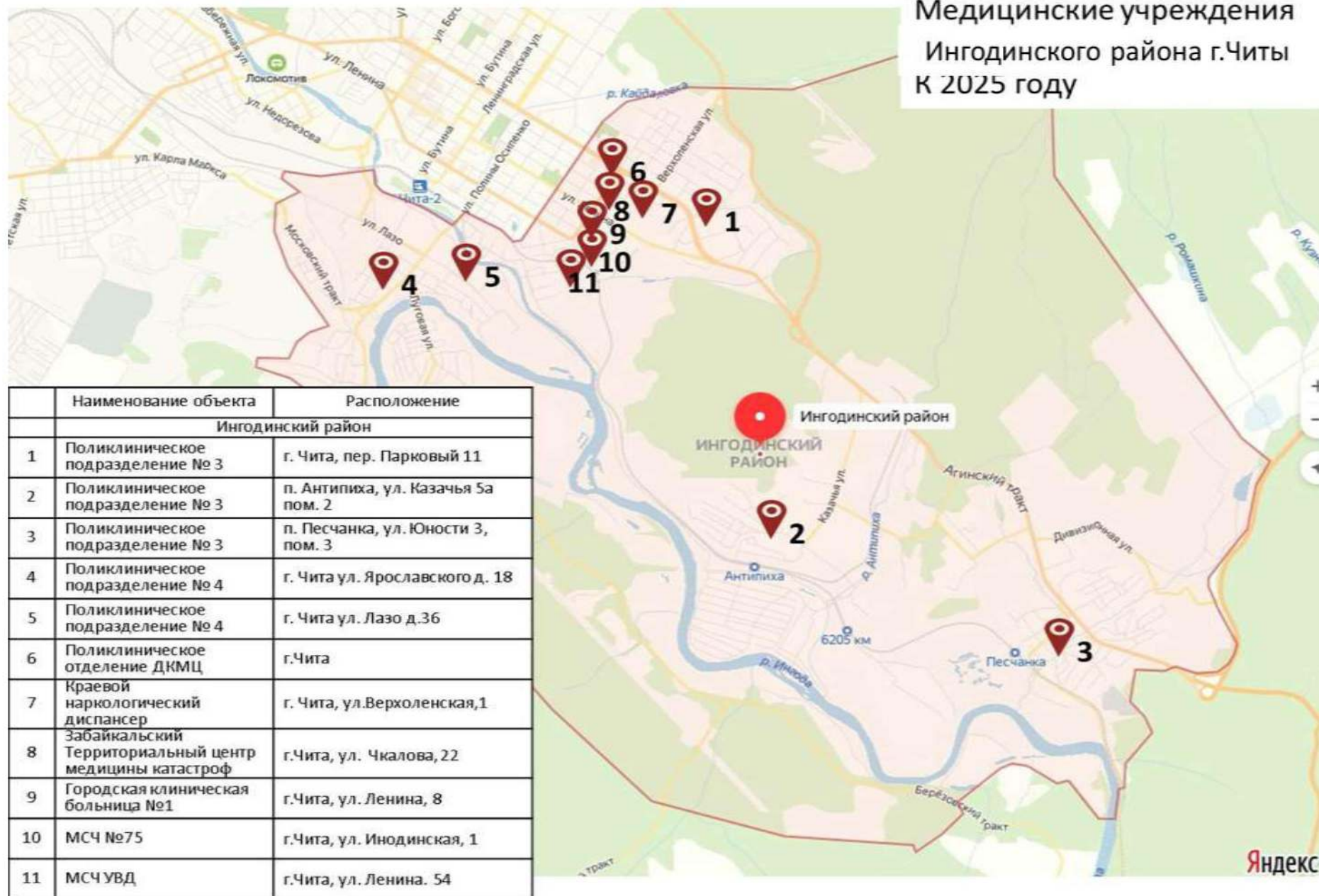

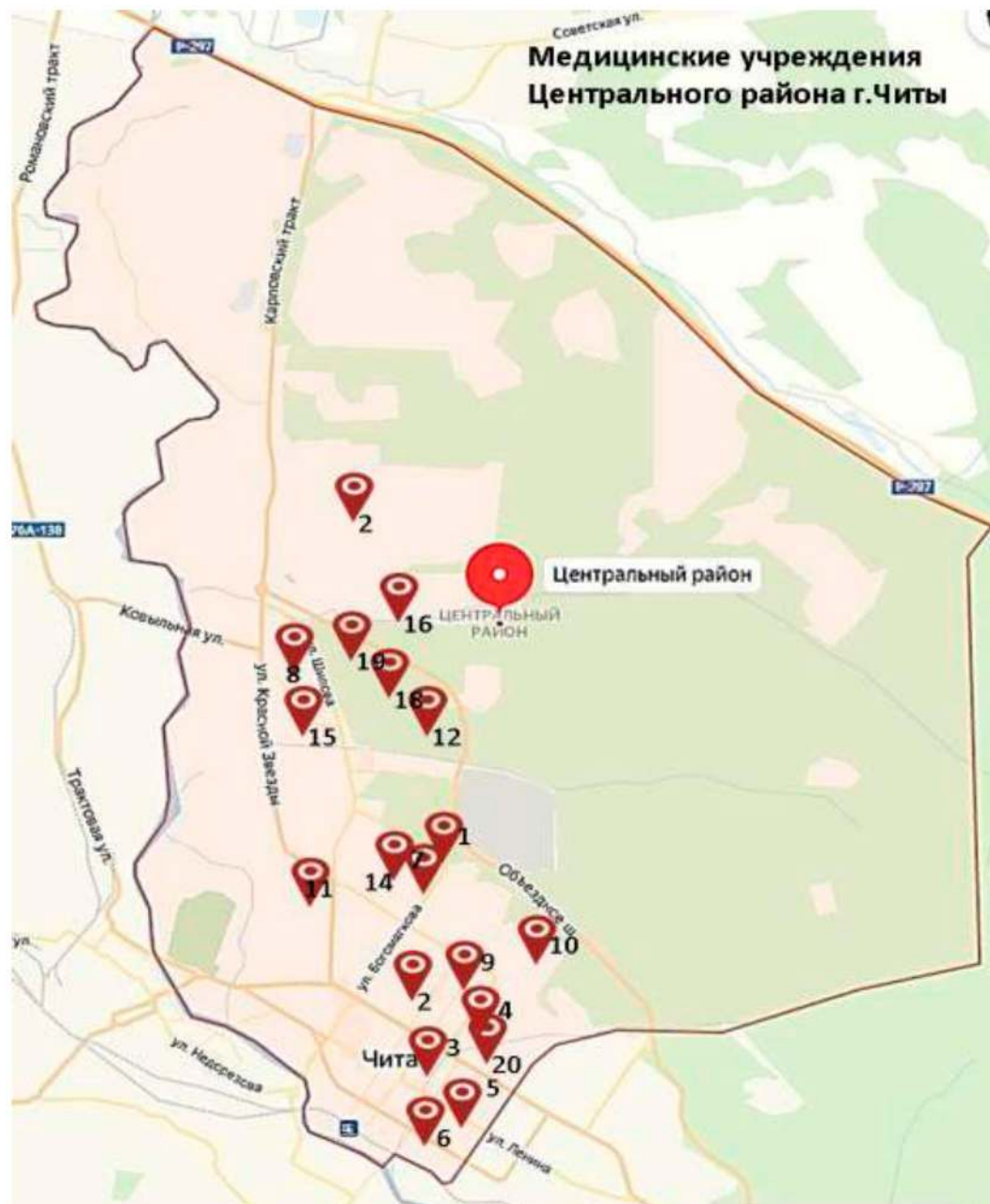

№	Наименование объекта	Расположение
Центральный район		
1	Поликлиническое подразделение № 1	г. Чита, ул. Богомякова, 123
2	Поликлиническое подразделение № 1 (филиал мкр.Северный)	г. Чита, мкр.Северный, 9
3	Поликлиническое подразделение № 2	г. Чита, ул. Курнатовского, 16
4	Поликлиническое подразделение № 2	г. Чита, ул. Чкалова, 142
5	ПМР	г.Чита, ул.Ленина, 109
6	Отделение Медицинской профилактики	г.Чита, ул.Журавлева, 16, пом.1
7	Консультативно-диагностическое подразделение (КДП)	г.Чита, ул.Коханского, 6
8	Поликлиническое отделение ДКМЦ	г.Чита, ул.Шилова,
9	Городская пол-ка № 4	г.Чита,ул.Ленинградская, 47а
10	Краевая стом. пол-ка	г.Чита, ул.Угданская, 8
11	Станция СМП	г.Чита, ул. Нагорная, 100
12	Краевой клинический фтизиопульмонологический центр	г.Чита, ул. Таежная, 3
13	Краевой клинический госпиталь для ветеранов войн	г.Чита, ул. Богомякова, 121
14	Краевая станция переливания крови	г.Чита, ул. Балябина. 5
15	Городской родильный дом	г.Чита, ул. Шилова, 47
16	Забайкальский краевой перинатальный центр	г.Чита, ул. Коханского, 16
17	Краевой врачебно-физкультурный диспансер	г.Чита, ул. Бабушкина, 72
18	Краевой кожно-венерологический диспансер	г.Чита, ул. Таежная,1
19	ООО «Реабилитационный центр кинезитерапии»	г.Чита, ул. Коханского,13
20	ЧГМА	г.Чита, ул. Бабушкина, 46

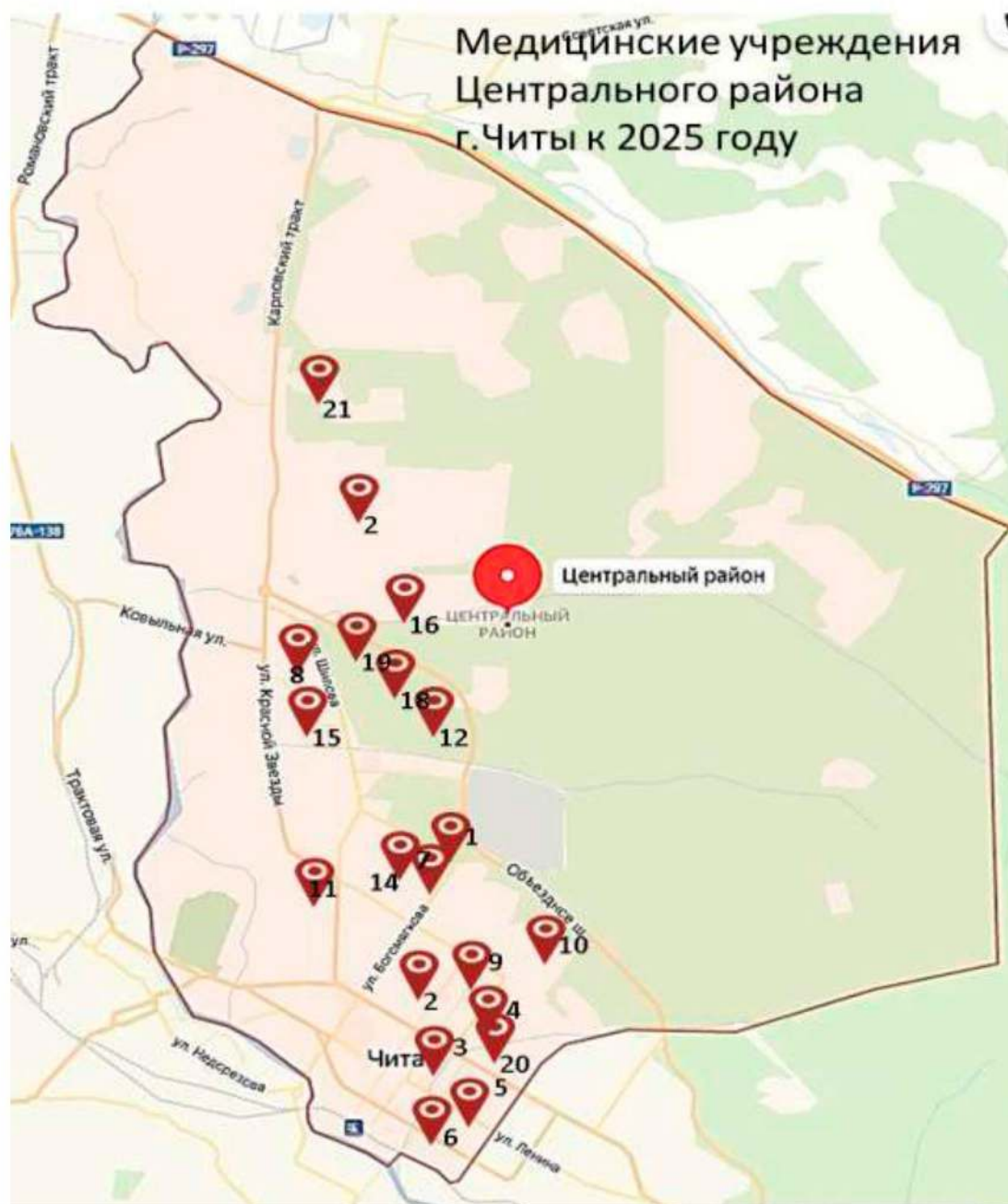

№	Наименование объекта	Расположение
Центральный район		
1	Поликлиническое подразделение № 1	г. Чита, ул. Богомякова, 123
2	Поликлиническое подразделение № 1 (филиал мкр.Северный)	г. Чита, мкр.Северный, 9
3	Поликлиническое подразделение № 2	г. Чита, ул. Курнатовского, 16
4	Поликлиническое подразделение № 2	г. Чита, ул. Чкалова, 142
5	ПМР	г.Чита, ул.Ленина, 109
6	Отделение Медицинской профилактики	г.Чита, ул.Журавлева, 16, пом.1
7	Консультативно-диагностическое подразделение (КДП)	г.Чита, ул.Коханского, 6
8	Поликлиническое отделение ДКМЦ	г.Чита, ул.Шилова,
9	Городская пол-ка № 4	г.Чита,ул.Ленинградская, 47а
10	Краевая стом. пол-ка	г.Чита, ул.Угданская, 8
11	Станция СМП	г.Чита, ул. Нагорная, 100
12	Краевой клинический фтизиопульмонологический центр	г.Чита, ул. Таежная, 3
13	Краевой клинический госпиталь для ветеранов войн	г.Чита, ул. Богомякова, 121
14	Краевая станция переливания крови	г.Чита, ул. Балябина, 5
15	Городской родильный дом	г.Чита, ул. Шилова, 47
16	Забайкальский краевой перинатальный центр	г.Чита, ул. Коханского, 16
17	Краевой врачебно-физкультурный диспансер	г.Чита, ул. Бабушкина, 72
18	Краевой кожно-венерологический диспансер	г.Чита, ул. Таежная,1
19	ООО «Реабилитационный центр кинезитерапии»	г.Чита, ул. Коханского,13
20	ЧГМА	г.Чита, ул. Бабушкина, 46
21	Офис ВОП	г.Чита

Медицинские организации и их структурные подразделения, на базе которых оказывается первичная медико-санитарная помощь населению

№ на карте	Наименование медицинской организации	Тип медицинской организации	Непосредственно обслуживаемые населенные пункты, закрепленные по участковому принципу	Численность населения, в обслуживаемых населенных пунктах, закрепленных по участковому принципу	Планируемая (проектная) мощность (число посещений в смену)	Планируемые объемы по ТПГГ (число посещений)		Планируемые объемы по ТПГГ (крутослучайный стационар), койко-дней		Профиль коок по ТПГГ	Находится в арендованном помещении	Здание требует сноса реконструкция, капитальный ремонт
						всего	в том числе по ОМС	всего	в том числе по ОМС			
1	2	3	4	5	6	7	8	9	10	11	12	13
1	«ГБУЗ «КМЦ г. Чита», Консультативно-диагностическое подразделение (Коханского, 6)	амбулаторный	г. Чита	-	480	87964	87964	-	-	Акушерство и гинекология, аллергология и иммунология, гематология, дерматология, инфекционные болезни, кардиология, неврология, оториноларингология, офтальмология, пульмонология, ревматология, травматология и ортопедия, терапия, урология, эндокринология, хирургия	нет	капитальный ремонт
2	ГБУЗ «КМЦ г. Чита», Полиспивическое подразделение №1 (Богомыткова, 123)	амбулаторный	г. Чита	38293	300	243640	243640	-	-	Акушерство и гинекология, аллергология и иммунология, инфекционные болезни, кардиология, неврология, нефрохирургия, нефрология, оториноларингология, офтальмология, травматология и ортопедия, терапия, урология, эндокринология, хирургия	нет	капитальный ремонт
3	ГБУЗ «КМЦ г. Чита», Полиспивическое подразделение №2 (Куриковского,16)	амбулаторный	г. Чита	50273	350	314188	314188	-	-	Акушерство и гинекология, аллергология и иммунология, инфекционные болезни, кардиология, неврология, нефрология, оториноларингология, офтальмология, травматология и ортопедия, терапия, урология, эндокринология, хирургия	нет	капитальный ремонт
4	ГБУЗ «КМЦ г. Чита», Полиспивическое подразделение №3 (Парковый, 11)	амбулаторный	г. Чита	40227	350	257480	257480	-	-	Акушерство и гинекология, аллергология и иммунология, инфекционные болезни, кардиология, неврология, оториноларингология, офтальмология, травматология и ортопедия, терапия, урология, эндокринология, хирургия	нет	капитальный ремонт
5	ГБУЗ «КМЦ г. Чита», Полиспивическое подразделение №4 (Ярославского, 18)	амбулаторный	г. Чита	18072	340	182931	182931	-	-	Акушерство и гинекология, аллергология и иммунология, инфекционные болезни, кардиология, неврология, оториноларингология, офтальмология, ревматология, травматология и ортопедия, терапия, урология, эндокринология, хирургия	нет	капитальный ремонт
6	ГБУЗ «КМЦ г. Чита», Полиспивическое подразделение №5 (Труда, 20)	амбулаторный	г. Чита	37292	350	289050	289050	-	-	Акушерство и гинекология, аллергология и иммунология, дерматология, инфекционные болезни, кардиология, неврология, оториноларингология, офтальмология, травматология и ортопедия, терапия, урология, эндокринология, хирургия	нет	капитальный ремонт
7	ГБУЗ «КМЦ г. Чита», Полиспивическое подразделение №6 (Энергетиков, 18а)	амбулаторный	г. Чита	8285	200	68443	68443	-	-	Акушерство и гинекология, аллергология и иммунология, инфекционные болезни, кардиология, неврология, оториноларингология, офтальмология, травматология и ортопедия, терапия, урология, эндокринология, хирургия	нет	капитальный ремонт
8	ГБУЗ «КМЦ г. Чита», Отделение медицинской реабилитации (Ленина, 109)	амбулаторный	г. Чита	-	50	14326	14326	-	-	-	нет	капитальный ремонт
9	ЧУЗ клиническая больница РЖД - медицинская "Город Чита"	комбинированный	г. Чита	61045	400	489914	489914	62671	62671	Акушерство-гинекология, аллергология и иммунология, гастроэнтерология, гематология, дерматология (дерматологическое койка), инфекционные болезни, кардиология, колоректология, медицинская реабилитация, неврология, нейрохирургия, нефрология, оториноларингология, офтальмология, педиатрия, пульмонология, ревматология, сердечно-сосудистая хирургия, терапия, травматология-ортопедия, урология, хирургия, эндокринология	нет	капитальный ремонт
10	ИТОГО	-	-	253487	2820	1947936	1947936	62671	62671	-	нет	капитальный ремонт

**Медицинские организации и их структурные подразделения, на базе которых оказывается
первичная медико-санитарная помощь населению**

№ на карте	Наименование медицинской организации	Тип медицинской организации (автономное, казенное, бюджетное)	Непосредственно обслуживаемые населенные пункты, закрепленные по участковому принципу	Численность населения, в обслуживаемых населенных пунктах, закрепленных по участковому принципу	Плановая (проектная) мощность (число посещений в смену)	Плановые объемы по ТПГТ (число посещений)*		Плановые объемы по ТПГТ (круглосуточный стационар), койко-дней*		Профиль коек по ТПГТ (перечислить)	Находится в арендованном помещении	Здание требует сноса, реконструкции, капитального ремонта
						всего	в том числе по ОМС	всего	в том числе по ОМС			
1	2	3	4	5	6	7	8	9	10	11	12	13
1	ГУЗ «ДКМЦ г. Читы»	-	-	-	-	-	-	-	-	-	-	-
2	Общеполиклиническое отделение	бюджетное	г. Чита	-	471	247967	247867	-	-	-	нет	здание поликлиники требует капитальный ремонт
3	Детское стоматологическое отделение	бюджетное	г. Чита	-	150	185074	185074	-	-	-	нет	
4	Реабилитационное подразделение «Феникс»	бюджетное	г. Чита	-	230	130741	130741	-	-	-	нет	здание поликлиники требует капитальный ремонт
5	Детское поликлиническое отделение № 1	бюджетное	тер. СТ N 59 Строитель, тер. СОТ Заря, с. Застежь, тер. СНТ N 81 Ручейки п. Текстильщиков тер. Товарищество Солнечный тер. СНТ Черемушки тер. НСТ Березка пп. Иванова тер. СНТ N 84 Станкостроитель	16017	150	102822	96297	-	-	-	нет	здание поликлиники требует капитальный ремонт
6	Детское поликлиническое отделение № 2	бюджетное	Железнодорожный район г. Читы тер. СНТ Биофабрика Забайкальский край п. Биофабрика Забайкальский край п. Лапочкина падь Забайкальский край	12727	250	151522	144897	-	-	-	нет	здание поликлиники требует капитальный ремонт
7	Детское поликлиническое отделение № 3	бюджетное	Центральный район г. Читы	16625	240	146661	140036	-	-	-	нет	здание поликлиники требует капитальный ремонт
8	Детское поликлиническое отделение № 4	бюджетное	Ингодинский район г. Читы	16266	350	200120	193495	-	-	-	нет	здание поликлиники требует капитальный ремонт
9	Детское поликлиническое отделение № 5	бюджетное	Центральный район г. Читы	15054	200	127220	120595	-	-	-	нет	здание поликлиники требует капитальный ремонт
10	ИТОГО	-	-	-	-	1292127	1259002	-	-	-	-	-

Медицинские учреждения Черновского района г.Читы в 2021 году

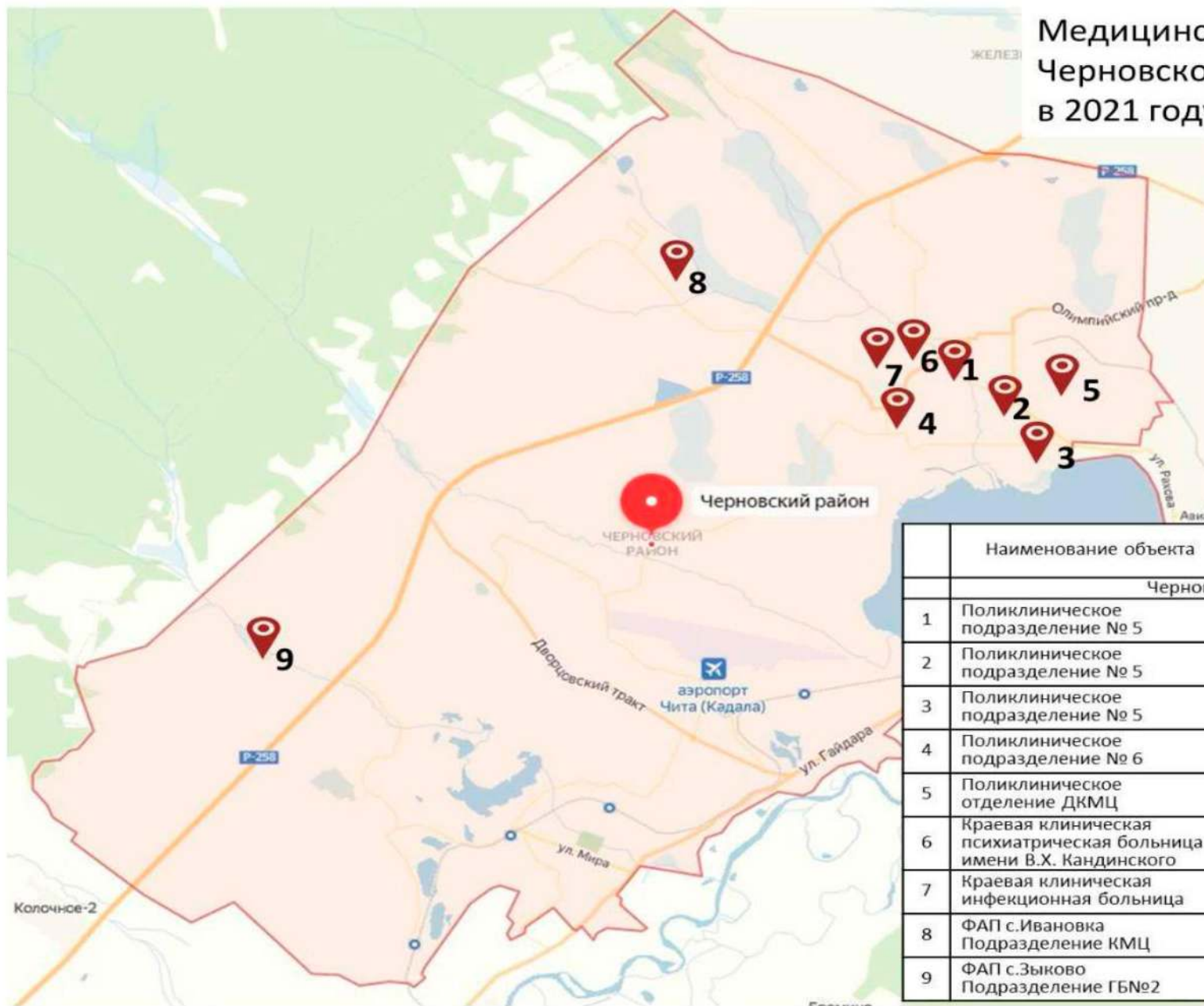

	Наименование объекта	Расположение
Черновский район		
1	Поликлиническое подразделение № 5	г.Чита, Труда 20
2	Поликлиническое подразделение № 5	г.Чита, Назара-Широких 11
3	Поликлиническое подразделение № 5	г.Чита, 5 мкр. 33 дом
4	Поликлиническое подразделение № 6	г.Чита, ул. Энергетиков, дом 18 а
5	Поликлиническое отделение ДКМЦ	г.Чита
6	Краевая клиническая психиатрическая больница имени В.Х. Кандинского	г.Чита, проезд Окружной,3
7	Краевая клиническая инфекционная больница	г.Чита, ул. Труда, 21
8	ФАП с.Ивановка Подразделение КМЦ	г.Чита, Ивановский проезд
9	ФАП с.Зыково Подразделение ГБ№2	г.Чита, с.Зыково

Медицинские учреждения Черновского района г.Читы К 2025 году

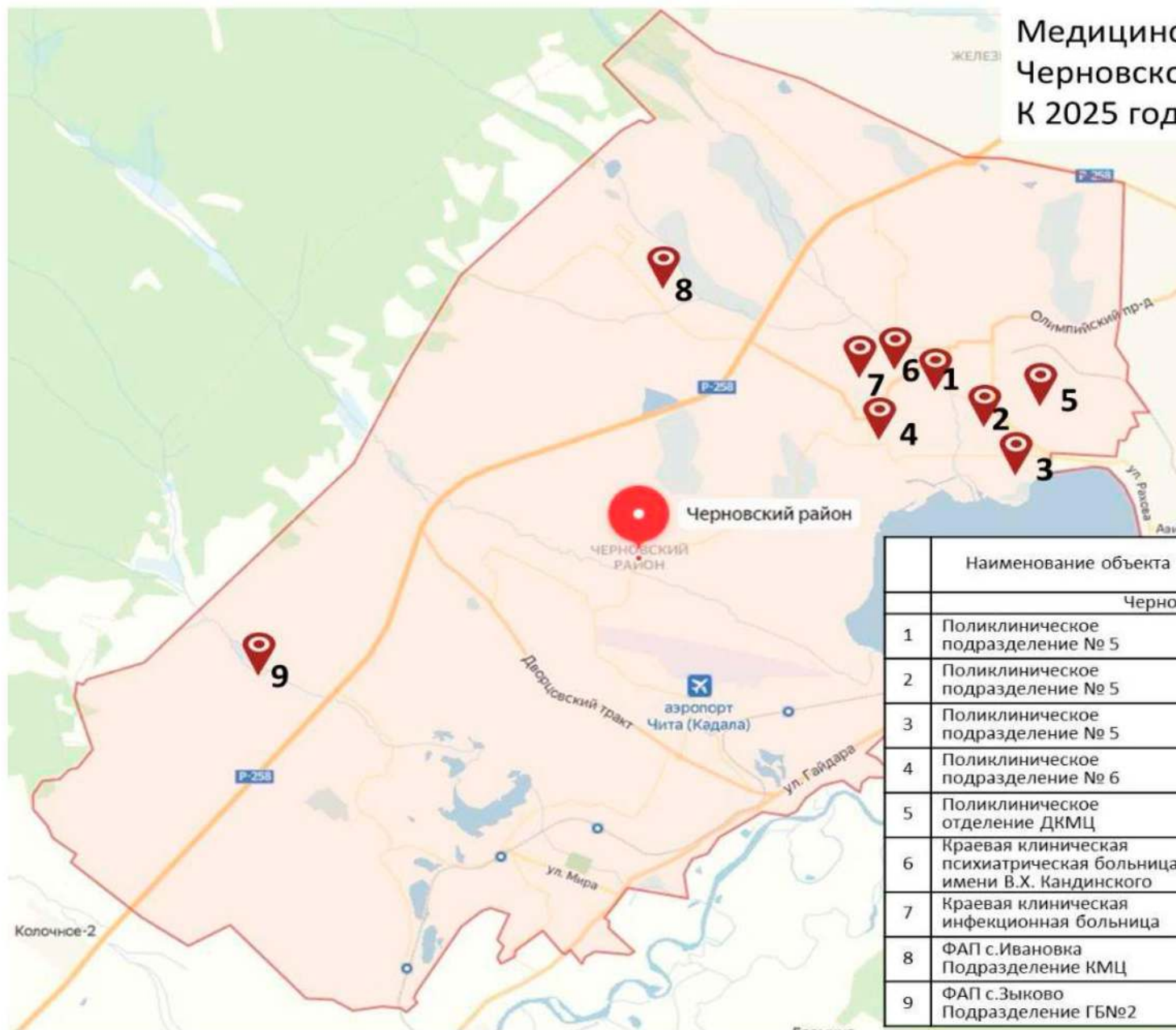

	Наименование объекта	Расположение
Черновский район		
1	Поликлиническое подразделение № 5	г.Чита, Труда 20
2	Поликлиническое подразделение № 5	г.Чита, Назара-Широких 11
3	Поликлиническое подразделение № 5	г.Чита, 5 мкр. 33 дом
4	Поликлиническое подразделение № 6	г.Чита, ул. Энергетиков, дом 18 а
5	Поликлиническое отделение ДКМЦ	г.Чита
6	Краевая клиническая психиатрическая больница имени В.Х. Кандинского	г.Чита, проезд Окружной,3
7	Краевая клиническая инфекционная больница	г.Чита, ул. Труда, 21
8	ФАП с.Ивановка Подразделение КМЦ	г.Чита, Ивановский проезд
9	ФАП с.Зыково Подразделение ГБ№2	г.Чита, с.Зыково

**Медицинские организации и их структурные подразделения, на базе которых оказывается
первичная медико-санитарная помощь населению**

№ на карте	Наименование медицинской организации	Тип медицинской организации (автономное, казенное, бюджетное)	Непосредственно обслуживаемые населенные пункты, закрепленные по участковому принципу	Численность населения, в обслуживаемых населенных пунктах, закрепленных по участковому принципу	Плановая (проектная) мощность (число посещений в смену)	Плановые объемы по ТПГТ (число посещений)*		Плановые объемы по ТПГТ (круглосуточный стационар), койко-дней*		Профиль коек по ТПГТ (перечислить)	Находится в арендованном помещении	Здание требует сноса реконструкции, капитального ремонта
						всего	в том числе по ОМС	всего	в том числе по ОМС			
1	2	3	4	5	6	7	8	9	10	11	12	13
1	ГУЗ «Городская клиническая больница № 2»	комбинированное	г. Чита	22121	93 койки/ 550 посещений	207 359	207 359	8901	1776	инфекционное, пульмонологическое, терапевтическое, паллиативное	-	Капитальный ремонт
2	ФАП с. Зыково Подразделение ГБ № 2	бюджетное	с. Зыково	675	75	920	920	-	-	-	нет	построен новый ФАП
3	ФАП с. Ивановка подразделение ГАУЗ «КМЦ г. Чита»	бюджетное	г. Чита, Ивановский проезд	661	75	1 101	1 101	-	-	-	нет	построен новый ФАП
4	ИТОГО	-	-	-	-	209 380	209 380	8 901	1 776	-	-	-

Аналитическая записка
к схемам размещения объектов здравоохранения
Забайкальского края

I. Общие сведения

Забайкальский край входит в состав Дальневосточного федерального округа. Общая численность населения Забайкальского края (данные Росстата на 1 января 2021 года) составляет 1053500 человек, в том числе детей 0-17 лет 265 337 человек (приложение № 1 к настоящей аналитической записке).

Административным центром Забайкальского края является город Чита с численностью населения 350 861 человек, в том числе детей 0-17 лет 78 222 человек.

Данные, размещенные в информационной системе по адресу: <http://portalmr.egisz.rosminzdrav.ru> (паспорта медицинских организаций, справочники и отчеты по населенным пунктам (приложение № 15) (далее – паспорт МО) о численности населения Забайкальского края соответствуют численности населения на 1 января 2021 года по данным Росстата (приложение № 1 к настоящей аналитической записке).

Муниципальное устройство Забайкальского края включает в себя:

- 6 муниципальных районов;
- 25 муниципальных округов;
- 3 городских округа.

В соответствии с приложением № 5 к методическим рекомендациям по разработке региональных программ модернизации первичного звена здравоохранения Министерства здравоохранения Российской Федерации (письмо от 28 ноября 2024 года № 29-2/И/2-23762) (далее – методические рекомендации) в Забайкальском крае подготовлены полные комплекты карт-схем размещения медицинских организаций (рисунок 4-6 приложения № 5 к методическим рекомендациям) (представлено 29 центральными районными больницами, Краевой больницей № 4 в Краснокаменском муниципальном округе; Тунгиро-Олекминский район обслуживает ГУЗ «Могочинская ЦРБ»). Схемы размещения объектов здравоохранения направлены в Министерство здравоохранения Российской Федерации письмом от 19 ноября 2019 года № 2557-АВ за подписью исполняющей обязанности заместителя председателя Правительства Забайкальского края А.Г. Ванчиковой.

На территории Забайкальского края находится 876 населенных пунктов, в том числе 87 населенных пунктов с нулевой численностью по данным Забайкалкрайстата. По данным паспорта МО 1029 населенных пунктов, в том числе 199 населенных пунктов с нулевой численностью населения и не имеющих прикрепления к медицинской организации, структурному подразделению медицинской организации (приложение № 3 к настоящей аналитической записке). Разница между данными Забайкалкрайстата и паспорта МО составляет 170 населенных пунктов и связана с тем, что в структуре населенных пунктов паспорта МО учитываются СНТ, ДНТ, СОТ, СОНТ, НСТ, НСОТ, НОТ.

Сеть медицинских организаций и структурных подразделений Забайкальского края представлена в таблицах приложения № 4 к настоящей аналитической записке. Анализ приложения № 4 показывает, что сведения по сети медицинских организаций и структурных подразделений, внесенных в паспорт МО и представленных на картах-схемах размещения медицинских организаций, по Забайкальскому краю соответствуют данным федерального статистического наблюдения (далее – ФСН) за 2020 год.

II. Анализ территориального планирования доступности оказания первичной медико-санитарной помощи в рамках планирования мероприятий региональной программы модернизации первичного звена

Анализ (результаты представлены в приложениях № 5-9 к настоящей аналитической записке) территориального планирования оказания медицинской помощи имеющейся численности населения в рамках действующей сети медицинских организаций, входящих структурных подразделений, показал, что в Забайкальском крае имеются медицинские организации, входящие структурные подразделения, обслуживающие численность населения больше или меньше рекомендованной в рамках приказа Министерства здравоохранения Российской Федерации от 27 февраля 2016 года № 132н «О Требованиях к размещению медицинских организаций государственной системы здравоохранения и муниципальной системы здравоохранения исходя из потребностей населения» и приказа Министерства здравоохранения и социального развития Российской Федерации от 15 мая 2012 года № 543н «Об утверждении Положения об организации оказания первичной медико-санитарной помощи взрослому населению».

Имеется:

136 медицинских организаций, входящих структурных подразделений, обслуживающих меньше рекомендуемой численности населения, в отношении 34 из которых планируется до 2025 года изменение вида медицинской организации (приложения № 6, 7 к настоящей аналитической записке);

одна медицинская организация из структурных подразделений, обслуживающих больше рекомендуемой численности населения, в отношении которых не планируется до 2025 года изменение вида медицинской организации (приложение № 6, № 8 к настоящей аналитической записке).

В части обоснования мероприятий до 2025 года по изменению вида медицинской организации, входящего структурного подразделения, отраженных в приложении № 7 к настоящей аналитической записке, необходимо отметить следующее:

ГУЗ «Могойтуйская ЦРБ»: Участковая больница с. Мангут (население 2134 человек, согласно переписи населения 01 января 2020 год - 1744 человек) – изменение вида медицинской организации на врачебную амбулаторию в связи с уменьшением численности населения и прогнозной убылью населения до 2025 года. В настоящее время имеется 10 коек дневного пребывания, круглосуточного стационара нет. Штат укомплектован врачом терапевтом,

врачом общей практики, врачом стоматологом, зубным врачом. ГУЗ «Кыринская ЦРБ» расположена на расстоянии 67 км, на госпитализацию пациенты направляются транспортом структурного подразделения.

ГУЗ «Петровск-Забайкальская ЦРБ»: Участковые больницы села Новопавловка (население 4065 человек), с. Малета (население 2603 человек) – изменение вида медицинской организации на врачебную амбулаторию в связи с кратным уменьшением численности населения. Врачебная амбулатория села Хохотуй изменение вида медицинской организации на фельдшерско-акушерский пункт в связи с кратным уменьшением численности населения (население 1429 человек, прогнозное на 2024 год 1292 человек). Фельдшерско-акушерский пункт с. Баляга-Катангар (население 62 человек) – изменение вида медицинской организации на домовое хозяйство в связи с кратным уменьшением численности населения. Населенный пункт находится на расстоянии 12 км от врачебной амбулатории с. Баляга, на расстоянии 20 км от ГУЗ «Петровск-Забайкальская ЦРБ». Транспортное сообщение в районе организовано: маршрутное такси, пригородный электропоезд. Организована работа выездных врачебных бригад, приобретен передвижной мобильный комплекс в 2020 году.

ГУЗ «Могочинская ЦРБ»: Расстояние до Тунгиро-Олекминской участковой больницы 110 км, экстренная медицинская помощь организована с помощью санитарной авиации.

ГУЗ «Чернышевская ЦРБ»: Участковая больница села Жирекен – изменение вида медицинской организации до 2025 года на сельскую врачебную амбулаторию в связи с кратным уменьшением численности населения (2020 год – 4349 человек, прогноз 2024 год с – 2999 человек). В штате имеются врач терапевт, педиатр, стоматолог. Расстояние до ГУЗ «Чернышевская ЦРБ» 40 км.

Организовано регулярное транспортное автобусное сообщение, имеется санитарный автотранспорт класса «А» для транспортировки пациентов.

Врачебная амбулатория п. Букача – изменение вида медицинской организации к 2025 году на фельдшерско-акушерский пункт в связи с кратным уменьшением численности населения (2020 год – 1176, прогноз 2025 год – менее 1000 человек).

Организована выездная форма работы врачебных бригад.

ГАУЗ «Агинская ЦРБ»: Новоорловская участковая больница села Новоорловск (население в 2020 году – 2476 человек, прогноз 2025 год – 2287 человек) – изменение вида медицинской организации на врачебную амбулаторию в связи с уменьшением численности населения. Врачебная амбулатория с. Гунэй (население 499 человек) – изменение вида медицинской организации на фельдшерско-акушерский пункт в связи с уменьшением численности населения. Врачебная амбулатория с. Будулан (население 455 человек) – изменение вида медицинской организации на фельдшерско-акушерский пункт в связи с кратным уменьшением численности населения.

Врачебная амбулатория с. Сахюрта (население 493 человека) – изменение вида медицинской организации на фельдшерско-акушерский пункт в связи с

кратным уменьшением численности населения. В районе организованы выезды врачебных медицинских бригад, приобретен передвижной мобильный комплекс в 2020 году.

ГУЗ «Карымская ЦРБ»: участковые больницы с. Урульга (население 2984 человека), пгт. Курорт-Дарасун (население 2756 человек) – изменение вида медицинской организации на врачебную амбулаторию в связи с кратным уменьшением численности населения. Организованы выезды врачебных медицинских бригад, приобретен передвижной мобильный комплекс в 2020 году.

ГУЗ «Балейская ЦРБ»: Врачебная амбулатория села Казаковский Промысел (население 604 человек), врачебная амбулатория села Ундино-Поселье (население 817 человек), врачебная амбулатория села Нижний Ильдикан (население 447 человек) – изменение вида медицинской организации на фельдшерско-акушерский пункт в связи с кратным уменьшением численности населения.

ГУЗ «Красночикойская ЦРБ»: Участковая больница села Черемхово (население 950 человек) – изменение вида медицинской организации на врачебную амбулаторию. В учреждении имеется автомобиль класса «А», учреждение обслуживает население восьми сел.

ГУЗ «Улетовская ЦРБ»: Участковая больница с. Дровяная (население 2947 человек) – изменение вида медицинской организации на врачебную амбулаторию в связи с кратным уменьшением численности населения. Организована выездная форма работы врачебных бригад.

ГУЗ «Газимуро-Заводская ЦРБ»: изменение вида медицинской организации Широкинской участковой больницы (население 1418 человек) на врачебную амбулаторию в связи с кратным уменьшением численности населения. Батаканская участковая больница (численность населения 731 человек), Солонеченская врачебная амбулатория (население 640 человек) – изменение вида медицинской деятельности в фельдшерско-акушерский пункт в связи с кратным уменьшением численности населения. В районе организована выездная форма работы врачебных бригад.

ГУЗ «Читинская ЦРБ»: участковая больница с. Линево Озеро (население 1955 человек) – изменение вида медицинской организации на сельскую врачебную амбулаторию в связи с кратным уменьшением численности населения.

ГУЗ «Оловянинская ЦРБ»: участковая больница с. Калангуй – изменение вида медицинской организации на врачебную амбулаторию в связи с кратным уменьшением численности населения (население 2054 человек). Организована выездная форма работы врачебных бригад.

В части обоснования мероприятий до 2025 года по изменению вида медицинской организации, входящего структурного подразделения (приложение № 8), обслуживающего больше рекомендованной численности населения ГУЗ «Борзинская ЦРБ»: фельдшерско-акушерский пункт Борзя-3 (население 2110 человек). Не планируется изменение вида медицинской организации, так как ФАП находится на расстоянии менее 6 км от ГУЗ «Борзинской ЦРБ», транспортная доступность менее 30 мин.

ГУЗ «Приаргунская ЦРБ»: Фельдшерско-акушерские пункты с. Молодежный (население 1253 человек) и п. Досатуй (население – 1310 человек)

– изменение вида медицинской организации на сельские врачебные амбулатории в связи с прогнозным увеличением численности населения и удаленностью от ближайшего лечебного учреждения, оказывающего первичную врачебную помощь, свыше 6 км.

В части обоснования мероприятий до 2025 года по обеспечению доступности медицинской помощи необходимо отметить следующее (приложение № 10 к настоящей аналитической записке).

ГУЗ «Нерчинская ЦРБ»: в 2021 году в селе Ара-Булак – приобретение передвижного мобильного ФАП.

ГУЗ «Карымская ЦРБ»: в сельских поселениях Средняя Талача, Поселье планируется строительство ФАП, село Солонцово приобретение – передвижного мобильного ФАП.

ГУЗ «Шелопугинская ЦРБ» – в селе Даякон построен ФАП.

ГУЗ «Читинская ЦРБ» – в селе Забайкальский построен ФАП.

Город Чита – в селе Застежь и Зыково построен ФАП.

III. Вопросы территориального планирования, оставшиеся не решенными в рамках планируемых мероприятий региональной программы модернизации первичного звена за период с 2020 по 2025 годы

По результатам проведения мероприятий за период 2020–2025 годов планируется, что после 2025 года в Забайкальском крае останется 72 медицинские организации, входящие структурные подразделения, обслуживающие меньше рекомендуемой численности населения. В связи с этим необходимо отметить следующее (графа 10 приложения № 11 к настоящей аналитической записке):

ГУЗ «Читинская ЦРБ»: фельдшерско-акушерский пункт села Преображенка обслуживает население 63 человек села и 196 человек территории озера Арахлей, расположенной на расстоянии 1 км от ФАП. В связи с кратным увеличением численности населения в весенне-летний период за счет отдыхающих на озере Арахлей, наличия детских летних оздоровительных лагерей на территории сельского поселения Преображенка вид медицинской организации ФАП не изменяется. Фельдшерско-акушерский пункт села Амодово (население 69 человек). Расстояние до ближайшей медицинской организации свыше 6 км.

Отсутствует регулярное транспортное сообщение. Фельдшерско-акушерский пункт села Тасей (население 39 человек). В летний период численность населенного пунктакратно увеличивается за счет отдыхающих на Ивано-Арахлейских озерах. Расстояние до ближайшей медицинской организации свыше 6 км. Фельдшерско-акушерский пункт села Иван-Озеро (население 76 человек), расстояние до ближайшей медицинской организации свыше 6 км. В летний период численность населенного пунктакратно увеличивается за счет отдыхающих на Ивано-Арахлейских озерах.

Участковая больница села Беклемишево – расстояние до г. Читы 100 км. Отделение скорой медицинской помощи расположено в г. Чите. Учитывая удаленность от краевого центра и станции скорой медицинской помощи необходимо сохранение участковой больницы в данном населенном пункте.

ГАУЗ «КБ № 4» Краснокаменский округ: Сохранение вида медицинской организации 2 врачебных амбулаторий в п. Ковыли и в п. Целинный. Поселок Ковыли (население 901 человек), удаленность от районного центра составляет 73 км. Доезд – такси, поезд, время доезда 2 ч 10 мин., состояние дорог неудовлетворительное. Имеется санитарный автотранспорт. В п. Целинном население 1359 человек, фактически проживает по данным администрации поселка 1512 человек. Удаленность от районного центра составляет 23 км. Организован дневной стационар.

ГАУЗ «Шилкинская ЦРБ»: сохранение вида медицинской организации Холбонской участковой больницы (население 3378 человек), так как имеется детское отделение, обслуживающее детское население всего района.

Размахнинская участковая больница (население 2542 человека) является отдаленным участком, находится на расстоянии 40 км от ЦРБ. ФАП с. Кыкэн (население 98 человек) находится на расстоянии 65 км от ЦРБ, не имеет транспортной доступности. ФАП с. Усть-Ага (население 55 человек) находится за рекой, расстояние до ЦРБ составляет 81 км. ФАП с. Верх-Теленгуй (население 99 человек) находится за рекой, расстояние до ЦРБ составляет 90 км. Ононская врачебная амбулатория (население 1143 человека) – не планируется изменение вида медицинской организации в связи с отдаленностью от районного центра.

ГУЗ «Каларская ЦРБ»: сельская врачебная амбулатория с. Куанда (население 1239 человек) находится за рекой, отдаленность от ЦРБ составляет 180 км. Транспортная доступность возможна только в зимнее время.

ГУЗ «Забайкальская ЦРБ»: структурное подразделение Даурская УБ (население 3500 человек), статус участковой больницы сохраняется в связи с отдаленностью от районного центра.

ГУЗ «Могойтуйская ЦРБ»: сохраняется статус Харашибирской участковой больницы (население 1453 человека), врачебных амбулаторий Ага-Хангильской (население 1027 человек), Кусочинской (население 890 человек), Ортуйской (население 836 человек), Цаган-Ольской (население 1150 человек), Цаган-Челутайской (1562 человека), Хилинской (население 1696 человек) в связи с наличием врачебных кадров, удаленностью от районного центра свыше 6 км.

ГУЗ «Нерчинско-Заводская ЦРБ»: ФАП с. Золотоноша (население 97 человек) сохраняет статус в связи с отдаленностью населенного пункта.

ГУЗ «Шелопугинская ЦРБ»: ФАП сельского поселения Верхний Тергень, (население 90 человек) сохранит свой статус в связи с отдаленностью. Мобильный ФАП в районе отсутствует. Организована выездная форма работы врачебных бригад.

ГУЗ «Дульдургинская ЦРБ»: Сельские врачебные амбулатории сел Онон-Токчин (население 850 человек), Чиндалей (население 719 человек), Зуткулей (население 1040 человек) – сохранение вида медицинской организации в связи с удаленностью от районного центра.

ГУЗ «Тунгокоченская ЦРБ»: Районная больница с. Вершино-Дарасунский (население 5498 человек) находится на расстоянии 50 километров от ЦРБ, транспортной доступности нет. На всем протяжении грунтовая дорога. Сельская врачебная амбулатория села Тунгокочен (население 866 человек) расположена от

ЦРБ на расстоянии 150 километров. Фельдшерско-акушерские пункты с. Красный Яр (население 57 человек), с. Юмурчен (население 89 человек), находятся на расстоянии 560 километров от ЦРБ. Транспортная доступность имеется только в зимнее время. Необходимо сохранение вида медицинской организации.

ГУЗ «Нерчинская ЦРБ»: Сохранение статуса участковых больниц с. Олинск (население 748 человек), с. Зюльзя (население 1591 человек) врачебной амбулатории с. Пешково (население 730 человек) в связи с удаленностью от районного центра и отсутствием транспортной доступности.

ГАУЗ «Агинская ЦРБ»: Орловская врачебная амбулатория (население 673 человека), укомплектована штатными должностями врача-терапевта участкового и врача-педиатра участкового, врача-стоматолога.

Судунтуйская врачебная амбулатория (население 632 человека) укомплектована штатной должностью врача общей практики. Цокто-Хангильская сельская врачебная амбулатория (население 852 человека) укомплектована штатной должностью врача общей практики. Кунгурская сельская врачебная амбулатория (население 505 человек) укомплектована штатной должностью врача общей практики, врача-стоматолога. Урда-Агинская врачебная амбулатория (население 757 человек) – целевое обучение врача общей практики.

ФАП с. Баян-Булак (второе название по данным геопортала Хусатуй) население 77 человек – не планируется изменение вида медицинской организации в связи с удаленностью от районного центра (70 км), и отсутствием регулярного транспортного сообщения между населенными пунктами. ФАП с. Лаха (второе название по данным геопортала – Адон-Челдонский ФАП) не планируется изменение вида медицинской организации в виду удаленности от районного центра 180 км и отсутствием регулярного транспортного сообщения между населенными пунктами.

ГУЗ «Ононская ЦРБ»: фельдшерско-акушерский пункты с. Усть-Лиска (население 95 человек), с. Куранжа (население 92 человека), с. Старый Чиндант (население 67 человек), врачебные амбулатории с. Новый Дурулгуй (население 1378 человек) и с. Новая Заря (население 1222 человека) – сохранение вида медицинской организации в связи с отдаленностью от районного центра и отсутствием регулярного транспортного сообщения между населенными пунктами.

ГУЗ «Красночикойская ЦРБ»: Урлукская участковая больница (население 2664 человека) обслуживает население приписных девяти сел (1233 человека), медицинскими работниками оказывается медицинская помощь в экстренной и неотложной формах – участок не имеет поста скорой медицинской помощи.

Захаровская участковая больница (население 1818 человек) обслуживает население пяти «приписных» сел, медицинскими работниками оказывается медицинская помощь в экстренной и неотложной формах – участок не имеет поста скорой медицинской помощи. Большереченская врачебная амбулатория (население 1496 человек) обслуживает население семи сел в отсутствии поста СМП и постоянного транспортного сообщения с районным центром, укомплектована врачом-терапевтом участником программы «Земский доктор».

Бархоевская сельская врачебная амбулатория (население 1249 человек) обслуживает население пяти сел в отсутствии поста СМП и постоянного транспортного сообщения. Фельдшерские здравпункты с. Нижний Нарым (население – 88 человек) и с. Котый (население 56 человек) укомплектованы медицинским работником, население не обслуживается скорой медицинской помощью. Организована выездная форма работы врачебных бригад. Фельдшерский здравпункт с. Мостовка (население 93 человека), укомплектован штатной должностью фельдшера. Фельдшерский здравпункт с. Ямаровка (население – 93 человека) – прогнозируется увеличение численности населения за счет развития угольного месторождения.

ГУЗ «Сретенская ЦРБ»: Усть-Карская участковая больница (население 2868 человек) – изменение вида деятельности не планируется. Отдаленность от районного центра 180 км, сообщение между населенными пунктами автомобильное, покрытие дорог грунтовое. Состояние дорог неудовлетворительное. Весной и летом прямого автомобильного сообщения нет.

Транспортное сообщение осуществляется через Чернышевский район, объезд составляет 380-400 км. Связь между населенными пунктами в основном телефонная. Сотовая связь доступна в пределах п. Усть-Карск.

ГУЗ «Оловянинская ЦРБ»: Золотореченская врачебная амбулатория (население 1226 человек), ФАП с. Комкай (население 57 человек), ФАП с. Караксар (население 91 человек) не планируется изменение вида медицинской организации в связи с удаленностью от районного центра, отсутствием транспортной доступности.

В крае существует трехуровневая система оказания медицинской помощи, которая позволяет осуществлять этапность оказания помощи пациентам с острым коронарным синдромом, нарушением мозгового кровообращения, дорожными травмами.

Министерством здравоохранения Забайкальского края отработан механизм направления больных на следующий этап оказания медицинской помощи, показания к госпитализации больных в стационарные учреждения здравоохранения разных уровней оказания медицинской помощи.

При наличии медицинских показаний пациенты из медицинских организаций первого уровня направляются на второй и третий уровни оказания медицинской помощи.

Разработан перечень межрайонных центров, осуществляющих специализированную медицинскую помощь при острых сердечно-сосудистых заболеваниях, хронической сердечной недостаточности, заболеваниях органов дыхания, онкологических заболеваниях, службы родовспоможения. Межрайонными центрами второго уровня для больных с заболеваниями инфаркта миокарда, органов дыхания, онкологическими заболеваниями, хронической сердечной недостаточностью, инсультами определены: ГАУЗ «КБ № 4» (Краснокаменский округ), ГАУЗ «КБ № 3» (пгт. Первомайский), ГАУЗ Агинская ЦРБ, ГУЗ «Петровск-Забайкальская ЦРБ», ГУЗ «Борзинская ЦРБ», ГУЗ «Чернышевская ЦРБ».

Для службы родовспоможения запланировано создание родильных домов 2 уровня на базе ГАУЗ «Агинская ЦРБ», ГАУЗ «Шилкинская ЦРБ», ГУЗ «Петровск-Забайкальская ЦРБ».

В перспективе планируется создание в качестве пилотного проекта межрайонных центров для больных с хронической сердечной недостаточностью и нарушением мозгового кровообращения «инсультные блоки» на базе ГУЗ «Красночикойская ЦРБ», ГУЗ «Хилокская ЦРБ», ГУЗ «Могочинская ЦРБ», ГУЗ «Газимуро-Заводская ЦРБ», ГУЗ «Нерчинская ЦРБ».

Межрайонные центры (центры амбулаторной онкологической помощи) для больных с подозрением на онкологические заболевания планируется открыть на базе ГАУЗ «КБ №4» (Краснокаменский округ), ГУЗ «Петровск-Забайкальская ЦРБ», ГУЗ «Борзинская ЦРБ», ГУЗ «Чернышевская ЦРБ». Открыт в 2020 году центр амбулаторной онкологической помощи в ГАУЗ «Агинская ЦРБ».

Министерством здравоохранения Забайкальского края были обозначены основные маршруты движения от населенных пунктов района до центральных районных больниц (1 очередь), от центральных районных больниц до краевых медицинских организаций (2 очередь).

Для наиболее оперативного, безопасного и комфортного движения транспортных средств необходима автомобильная дорога, удовлетворяющая всем современным требованиям основным, из которых является наличие усовершенствованного типа покрытия (асфальтобетонного).

Министерством строительства, дорожного хозяйства и транспорта Забайкальского края проведены расчеты по определению протяженности дорог по типам покрытий и ориентировочной стоимости устройства асфальтобетонного покрытия по основным маршрутам движения 1 и 2 очереди. Согласно данному расчету:

- общая протяженность маршрутов движения от медицинских районных центров (1 очередь) составляет 4 784 км, из которых 937,4 км дорог не имеют асфальтобетонного покрытия.

Общая потребность в финансировании на устройство асфальтобетонного покрытия ориентировочно составляет 32,5 млрд. рублей, из них 340,9 млн. рублей (133,4 км) предусмотрено мероприятиями национального проекта «Безопасные и качественные автомобильные дороги»;

- общая протяженность маршрутов движения от центральных районных больниц (2 очередь) составляет 12 610 км, из которых 4 698 км не имеют асфальтобетонного покрытия.

Общая потребность в финансировании на устройство асфальтобетонного покрытия ориентировочно составляет 185,1 млрд. рублей, из них 4,4 млрд. рублей (253 км) предусмотрено мероприятиями национального проекта «Безопасные и качественные автомобильные дороги».

Дополнительно рассмотрен вопрос об организации медицинского центра в Газимуро-Заводском округе со следующими маршрутами:

- маршрут с. Газимурский Завод – с. Шелопугино составляет 93 км. Включен в план мероприятий национального проекта «Безопасные и

качественные автомобильные дороги». В период с 2020 по 2025 годы на проведение капитального ремонта предусмотрено 952,5 млн. рублей;

– маршрут с. Газимурский Завод – с. Нерчинский Завод составляет 117 км. Мероприятиями национального проекта «Безопасные и качественные автомобильные дороги» предусмотрено проведение ремонтных работ до км 432+500 (отворот на с. Новоширокинский). С учетом предоставления дополнительных средств из федерального бюджета будет рассматриваться вопрос о расширении ремонтных работ до с. Нерчинский Завод, ориентировочная стоимость – 4,0 млрд. рублей.

Учитывая протяженность территории Забайкальского края, расстояния между населенными пунктами планируется дополнительно обеспечить медицинские организации санитарным автотранспортом в количестве 166 единиц.

Сведения о численности населения в Забайкальском крае

№ п/п	Муниципальные районы, муниципальные и городские округа Забайкальского края	Численность населения на 1 января 2021 года (данные Росстата), человек			Численность населения (паспорт МО*), человек			Пропорция численности населения на 2025 год (паспорт МО) всего, человек
		Всего	Дети (0-17 лет)	Взрослые (18 лет и старше)	Всего	Дети (0-17 лет)	Взрослые (18 лет и старше)	
1	2	3	4	5	6	7	8	9
	Муниципальные образования, всего:	702624	187115	515509	707878	191620	516258	682102
1	Агинский округ	34724	11772	22952	34535	11664	22871	22830
2	Алупинский округ	8740	2511	6229	8799	2551	6248	10000
3	Александрово-Заводский округ	6909	1776	5133	7115	1776	5339	7011
4	Батейский округ	16964	4485	12479	17222	4607	12615	15344
5	Борзинский округ	46731	12364	34367	46905	12463	34442	47788
6	Газимуро-Заводский округ	8356	2260	6096	8494	2406	6088	8200
7	Дудьдургинский округ	14152	4640	9512	14115	4731	9384	13007
8	Забайкальский округ	20962	5721	15241	21049	5964	15085	21200
9	Катарский округ	7587	2069	5518	7666	2214	5452	8330
10	Катганский округ	7170	1860	5310	7272	1979	5293	6983
11	Карымский район	34260	8993	25267	34429	9124	25305	33329
12	Краснокаменский округ	57428	13505	43923	57527	13819	43708	54900
13	Красночиойский округ	17376	4173	13203	17595	4289	13306	16983
14	Кыринский округ	11712	3094	8618	11953	3272	8681	12000
15	Могойтуйский округ	25089	7936	17153	25388	8220	17168	24490
16	Могочинский округ, Тунгиро-Олеминский район**	23611	6031	17580	23751	6618	17133	24581
		1328	382	946	1340	395	945	
17	Нерчинский округ	26665	6976	19689	26776	7130	19646	26699
18	Нерчинско-Заводский округ	8798	2450	6348	8986	2597	6389	8187
19	Оловянинский район	34256	8455	25801	34713	8826	25887	33114
20	Олонский округ	9119	2560	6559	9320	2727	6593	9604
21	Петровск-Забайкальский округ	32191	8263	23928	32537	8541	23996	31354
22	Приаргунский округ	18921	4964	13957	19272	5194	14078	18743
23	Среденский район	20875	5708	15167	21103	5910	15193	20569
24	Тунгоченский округ	11057	2761	8296	11228	2878	8350	11627
25	Улетовский округ	27899	6679	21220	28329	6927	21402	27286
26	Хилокский округ	27260	7181	20079	27481	7345	20136	26850
27	Чернышевский район	31763	9072	22691	31899	9150	22749	30 584
28	Читинский округ	65987	17218	48769	65954	16648	49306	67500

29	Пелопугинский округ	6443	1574	4869	6542	1663	4879	5859
30	Пилкинский район	38291	9682	28609	38583	9992	28591	37150
31	Городской округ «Город Чита»	350861	78222	272639	351822	77299	274523	354000
32	ИТОГО по Забайкальскому краю	1053485	265337	788148	1059700	268919	790781	1036102

*сведения, полученные на основе данных, размещенных в информационной системе по адресу: <http://portalmr.egisz.rosminzdrav.ru>

**Могочинский округ и Тунгиро-Олекминский район объединены

ПРИЛОЖЕНИЕ № 2
к аналитической записке

Наличие схем размещения объектов здравоохранения в Забайкальском крае

№ п/п	Муниципальные районы, муниципальные и городские округа Забайкальский край	Наличие карты-схемы размещения медицинских организаций (ЦРБ, РБ, УБ), разработанной в соответствии с рисунком 4 приложения № 5 к методическим рекомендациям, (+/-)	Наличие карты-схемы размещения медицинских организаций, оказывающих ПМСП, разработанной в соответствии с рисунком 5 приложения № 5 к методическим рекомендациям, (+/-)	Наличие карты-схемы оптимального размещения медицинских организаций, разработанной в соответствии с рисунком 6 приложения № 5 к методическим рекомендациям, (+/-)
1	2	3	4	5
	Муниципальные образования, всего:	31	31	31
1	Агинский округ	+	+	+
2	Акшинский округ	+	+	+
3	Александрово-Заводский округ	+	+	+
4	Балейский округ	+	+	+
5	Борзинский округ	+	+	+
6	Газимуро-Заводский округ	+	+	+
7	Дульдургинский округ	+	+	+
8	Забайкальский округ	+	+	+
9	Каларский округ	+	+	+
10	Калганский округ	+	+	+
11	Карымский район	+	+	+
12	Краснокаменский округ	+	+	+
13	Красночикойский округ	+	+	+
14	Кыринский округ	+	+	+
15	Могойтуйский округ	+	+	+
16	Могочинский округ	+	+	+
17	Нерчинский округ	+	+	+
18	Нерчинско-Заводский округ	+	+	+
19	Оловянинский район	+	+	+
20	Ононский округ	+	+	+

21	Петровск-Забайкальский округ	+	+	+
23	Приаргунский округ	+	+	+
24	Сретенский район	+	+	+
25	Тунгиро-Олекминский район	+	+	+
26	Тунгокоченский округ	+	+	+
27	Улетовский округ	+	+	+
28	Хилокский округ	+	+	+
29	Чернышевский район	+	+	+
30	Читинский округ	+	+	+
31	Шелопугинский округ	+	+	+
32	Городской округ «Город Чита» всего: в т.ч.	+	+	+
33	ИТОГО по Забайкальскому краю	32	32	32

ПРИЛОЖЕНИЕ № 3
к аналитической записке

Сведения о населенных пунктах

№ п/п	Муниципальные районы, муниципальные и городские округа Забайкальского края	Количество населенных пунктов на 1 января 2020 года (данные Росстата)		Количество населенных пунктов (паспорт МО)		Количество населенных пунктов, не имеющих прикрепления к медицинской организации (паспорт МО)
		Всего	С нулевой численностью населения	Всего	С нулевой численностью населения	
1	2	3	4	5	6	7
	Муниципальные образования, всего:	846	82	947	123	1
1	Агинский округ	28	5	29	1	1
2	Акшинский округ	15	0	15	0	0
3	Александрово-Заводский округ	27	0	27	0	0
4	Балейский округ	32	1	32	0	0
5	Борзинский округ	26	5	26	0	0
6	Газимуро-Заводский округ	29	1	30	9	0
7	Дульдургинский округ	25	13	25	0	0
8	Забайкальский округ	11	0	11	0	0
9	Катарский округ	9	0	9	0	0
10	Калганский округ	15	4	17	6	0
11	Карымский район	29	2	29	0	0
12	Краснокаменский округ	14	0	14	2	0
13	Красночикойский округ	47	2	48	4	0
14	Кыринский округ	21	0	21	0	0
15	Могойтуйский округ	36	6	37	4	0
16	Могочинский округ	34	5	34	3	0
17	Нерчинский округ	28	0	40	10	0
18	Нерчинско-Заводский округ	21	1	24	1	0
19	Оловянинский район	40	8	40	8	0
20	Ононский округ	23	2	23	0	0
21	Петровск-Забайкальский округ	29	3	34	3	0
22	Приаргунский округ	30	9	31	9	0
23	Сретенский район	44	1	44	0	0
24	Тунгиро-Олекминский район	5	0	5	0	0
25	Тунгокоченский округ	17	0	17	3	0
26	Улетовский округ	25	1	25	1	0
27	Хилокский округ	31	5	31	5	0
28	Чернышевский район	38	6	37	0	0
29	Читинский округ	54	5	123	52	0
30	Шелопугинский округ	25	0	25	1	0
31	Шилкинский район	43	2	44	1	-
32	Городской округ «Город Чита»	13	5	82	76	0
33	ИТОГО по Забайкальскому краю	859	87	1029	199	1

ПРИЛОЖЕНИЕ № 4

к аналитической записке

Сведения о сети медицинских организаций, входящих структурных подразделений в Забайкальском крае

[illegible]

Сведения о сети медицинских организаций, входящих структурных подразделений Забайкальского края в разрезе муниципальных районов, муниципальных округов, городских округов

№ п/п	Муниципальные районы, муниципальные и городские округа Забайкальского края	Численность населения (паспорт МО), человек			Прогнозная численность населения на 2025 год (паспорт МО) всего, человек	Количество (паспорт МО)																															
		Всего	Дети (0-17 лет)	Взрослые (18 лет и старше)																																	
						Районные больницы, в том числе центральные, межрайонные	Участковые больницы	Поликлиники		Детские поликлиники		Амбулатории, в том числе врачебные		Центры (отделения) общей врачебной практики (семейной медицины)		Фельдшерско-акушерские пункты, фельдшерские пункты		Фельдшерские здравпункты		Поликлиники стоматологические		Детские стоматологические поликлиники		Городские больницы		Детские городские больницы		Центры консультативно-диагностические (поликлиники консультативно-диагностические)		Центры консультативно-диагностические детские (поликлиники консультативно-диагностические детские)							
ЮЛ	СП	ЮЛ	СП	ЮЛ	СП	ЮЛ	СП	ЮЛ	СП	ЮЛ	СП	ЮЛ	СП	ЮЛ	СП	ЮЛ	СП	ЮЛ	СП	ЮЛ	СП	ЮЛ	СП	ЮЛ	СП	ЮЛ	СП	ЮЛ	СП	ЮЛ	СП						
1	2	3	4	5	6	7	8	9	10	11	12	13	14	15	16	17	18	19	20	21	22	23	24	25	26	27	28	29	30	31	32	33	34				
	Муниципальные образования, всего:	Муниципальные образования, всего:	707821	191620	516201	682102	30	2	-	37	-	-	-	-	-	51	0	0	X	437	X	28	0	0	0	0	0	0	0	0	0	0	0				
1	Хилокский округ	Хилокский округ	27481	7345	20136	26850	1	-	-	4	-	-	-	-	-	1	-	-	X	13	X	-	-	-	-	-	-	-	-	-	-	-	-				
2	Агинский округ	Агинский округ	34478	11664	22814	22830	1	-	-	1	-	-	-	-	-	9	-	-	X	6	X	-	-	-	-	-	-	-	-	-	-	-	-				
3	Ахштинский округ	Ахштинский округ	8799	2551	6248	10000	1	-	-	-	-	-	-	-	-	-	-	-		14		-	-	-	-	-	-	-	-	-	-	-					
4	Александрово-Заводский округ	Александрово-Заводский округ	7115	1776	5339	7011	1	-	-	-	-	-	-	-	-	-	-	-	X	16	X	-	-	-	-	-	-	-	-	-	-	-					
5	Балейский округ	Балейский округ	17222	4607	12615	15344	1	-	-	-	-	-	-	-	-	3	-	-	X	25	X	-	-	-	-	-	-	-	-	-	-	-					
6	Борзинский округ	Борзинский округ	46905	12463	34442	47788	1	-	-	2	-	-	-	-	-	-	-	-	X	18	X	-	-	-	-	-	-	-	-	-	-	-					
7	Газимуро-Заводский округ	Газимуро-Заводский округ	8494	2406	6088	8200	1	-	-	2	-	-	-	-	-	1	-	-	X	10	X	-	-	-	-	-	-	-	-	-	-	-					
8	Дудьдургинский округ	Дудьдургинский округ	14115	4731	9384	13007	1	-	-	-	-	-	-	-	-	2	-	-	X	8	X	-	-	-	-	-	-	-	-	-	-	-					
9	Забайкальский округ	Забайкальский округ	21049	5964	15085	21200	1	-	-	1	-	-	-	-	-	-	-	-	X	7	X	-	-	-	-	-	-	-	-	-	-	-					
10	Катарский округ	Катарский округ	7666	2214	5452	8330	1	-	-	-	-	-	-	-	-	1	-	-	X	2	X	-	-	-	-	-	-	-	-	-	-	-					
11	Калганский округ	Калганский округ	7272	1979	5293	6983	1	-	-	-	-	-	-	-	-	-	-	-	X	10	X	-	-	-	-	-	-	-	-	-	-	-					
12	Карымский район	Карымский район	34429	9124	25305	33329	1	-	-	3	-	-	-	-	-	-	-	-	X	11	X	-	-	-	-	-	-	-	-	-	-	-					
13	Краснокаменский округ	Краснокаменский округ	57527	13819	43708	54900	1	-	-	-	-	-	-	-	-	2	-	-	X	8	X	-	-	-	-	-	-	-	-	-	-	-					
14	Красночикийский округ	Красночикийский округ	17595	4289	13306	16983	1	-	-	4	-	-	-	-	-	2	-	-	X	1	X	28	-	-	-	-	-	-	-	-	-	-					
15	Кыринский округ	Кыринский округ	11953	3272	8681	12000	1	-	-	1	-	-	-	-	-	-	-	-	X	14	X	-	-	-	-	-	-	-	-	-	-	-					
16	Могойтуйский округ	Могойтуйский округ	25388	8220	17168	24490	1	-	-	1	-	-	-	-	-	6	-	-	X	8	X	-	-	-	-	-	-	-	-	-	-	-					
17	Могочинский округ	Могочинский округ, в т.ч. Туширо-	23751 1340	6618 395	17133 945	24581	1	-	-	2	-	-	-	-	-	1	-	-	X	12	X	-	-	-	-	-	-	-	-	-	-	-					

№ п/п	Муниципальные районы, муниципальные и городские округа Забайкальского края	Численность населения (паспорт МО),человек			Прогнозная численность населения на 2025 год (паспорт МО) всего, человек	Количество (паспорт МО)																												
		Всего	Дети (0-17 лет)	Взрослые (18 лет и старше)		Районные больницы, в том числе центральные, межрайонные		Участковые больницы		Поликлиники		Детские поликлиники		Амбулатории, в том числе врачебные		Центры (отделения) общей врачебной практики(семейной медицины)		Фельдшерско-акушерские пункты, фельдшерские пункты		Фельдшерские здравпункты		Поликлиники стоматологические		Детские стоматологические поликлиники		Городские больницы		Детские городские больницы		Центры консультативно-диагностические (поликлиники консультативно-диагностические)		Центры консультативно-диагностические детские (поликлиники консультативно-диагностических детские)		
		Олекминский район				ЮЛ1	СП2	ЮЛ	СП	ЮЛ	СП	ЮЛ	СП	ЮЛ	СП	ЮЛ	СП	ЮЛ	СП	ЮЛ	СП	ЮЛ	СП	ЮЛ	СП	ЮЛ	СП	ЮЛ	СП	ЮЛ	СП	ЮЛ	СП	
		Олекминский район																																
18	Нерчинский округ	Нерчинский округ	26776	7130	19646	26699	1	-	-	2	-	-	-	-	-	1	-	-	X	22	X	-	-	-	-	-	-	-	-	-	-	-	-	-
19	Нерчинско-Заводский округ	Нерчинско-Заводский округ	8986	2597	6389	8187	1	-	-		-	-	-	-	-	1	-	-	X	18	X	-	-	-	-	-	-	-	-	-	-	-	-	-
20	Оловяниннский район	Оловяниннский район	34713	8826	25887	33114	1	-	-	2	-	-	-	-	-	1	-	-	X	20	X	-	-	-	-	-	-	-	-	-	-	-	-	-
21	Ононский округ	Ононский округ	9320	2727	6593	9604	1	-	-		-	-	-	-	-	2	-	-		16	X	-	-	-	-	-	-	-	-	-	-	-	-	-
22	Петровск-Забайкальский округ	Петровск-Забайкальский округ	32537	8541	23996	31354	1	-	-	2	-	-	-	-	-	3	-	-	X	15	X	-	-	-	-	-	-	-	-	-	-	-	-	-
23	Приаргунский округ	Приаргунский округ	19272	5194	14078	18743	1	-	-		-	-	-	-	-	1	-	-	X	17	X	-	-	-	-	-	-	-	-	-	-	-	-	-
24	Среденский район	Среденский район	21103	5910	15193	20569	1	1	-	1	-	-	-	-	-	-	-	-	X	28	X	-	-	-	-	-	-	-	-	-	-	-	-	-
25	Тунгокоченский округ	Тунгокоченский округ	11228	2878	8350	11627	1	1	-		-	-	-	-	-	1	-	-	X	10	X	-	-	-	-	-	-	-	-	-	-	-	-	-
26	Улетовский округ	Улетовский округ	28329	6927	21402	27286	1	-	-	2	-	-	-	-	-	1	-	-	X	19	X	-	-	-	-	-	-	-	-	-	-	-	-	-
27	Чернышевский район	Чернышевский район	31899	9150	22749	30 584	1	-	-	1	-	-	-	-	-	1	-	-	X	16	X	-	-	-	-	-	-	-	-	-	-	-	-	-
28	Читинский округ	Читинский округ	65954	16648	49306	67500	1	-	-	4	-	-	-	-	-	5	-	-	X	36	X	-	-	-	-	-	-	-	-	-	-	-	-	-
29	Шелопутинский округ	Шелопутинский округ	6542	1663	4879	5859	1	-	-	-	-	-	-	-	-	1	-	-	X	15	X	-	-	-	-	-	-	-	-	-	-	-	-	-
30	Шилкинский район	Шилкинский район	38583	9992	28591	37150	1	-	-	2	-	-	-	-	-	5	-	-	X	25	X	-	-	-	-	-	-	-	-	-	-	-	-	-
31	Городской округ «Город Чита», всего: в т.ч.	Городской округ «Город Чита», всего: в т.ч.	351784	77299	274485	354000	-	-	-	-	3	6	1	6	-	-	-	-	X	2	X	-	1	-	-	-	2	-	-	-	-	-	-	-
32	ИТОГО по Забайкальскому краю	ИТОГО по Забайкальскому краю	1059605	268500	791105	1036102	30	2	0	37	3	6	1	6	0	51	0	0	0	442	0	28	1	0	0	0	2	0	0	0	0	0	0	-

¹ число самостоятельных медицинских организаций (юридических лиц)
² число входящих структурных подразделений

Сведения о сети медицинских организаций, входящих структурных подразделений в Забайкальском крае

№ п/п	Медицинская организация, входящее структурное подразделение	Рекомендуемая численность обслуживаемого населения (приказ от 27.02.2016 № 132н, Приказ Минздравсоцразвития России от 15.05.2012 N 543н (ред. от 03.12.2019))	Количество в целом по Забайкальскому краю (паспорт МО)					
			Обслуживающие рекомендуемую численность населения (паспорт МО)		Обслуживающие меньше рекомендуемой численности населения (паспорт МО)		Обслуживающие больше рекомендуемой численности населения (паспорт МО)	
			ЮЛ ¹	СП ²	ЮЛ	СП	ЮЛ	СП
1	2	3	4	5	6	7	8	9
1	Районные больницы, в том числе центральные, межрайонные	1 на 20 - 100 тыс. человек	16	-	14	2	-	-
2	Участковые больницы	1 на 5 - 20 тыс. человек	-	13	-	24	-	-
3	Поликлиники	1 на 20 - 50 тыс. человек	3	6	-	-	-	-
4	Детские поликлиники	1 на 10 - 30 тыс. детей	1	6	-	-	-	-
5	Амбулатории, в том числе врачебные	1 на 2 - 10 тыс. человек	-	10	-	43	-	-
6	Центры (отделения) общей врачебной практики (семейной медицины)	1 на 2 - 10 тыс. человек	-	-	-	-	-	-
7	Фельдшерско-акушерские пункты, фельдшерские пункты	100 - 300 человек	-	177	-	46	X	X
		301 - 1000 человек	-	194	X	X	X	X
		1001 - 2000 человек	-	24	-	-	-	1
8	Фельдшерские здравпункты	100 - 300 человек	-	15	-	7	-	-
		301 - 1000 человек	-	6	X	X	X	X
		1001 - 2000 человек	-	-	X	X	-	-
9	Поликлиники стоматологические	не менее 1 до 100 тыс. человек	1	-	-	-	-	-
10	Детские стоматологические поликлиники	1 на 20 - 50 тыс. детей	-	-	-	-	-	-
11	Городские больницы	1 на 20 - 300 тыс. человек	2	-	-	-	-	-
12	Детские городские больницы	1 на 20 - 200 тыс. детей	-	-	-	-	-	-
13	Центры консультативно-диагностические (поликлиники консультативно-диагностические)	1 на 250 тыс. человек	-	-	-	-	-	-
14	Центры консультативно-диагностические детские (поликлиники консультативно-диагностические детские)	1 на 100 тыс. детей	-	-	-	-	-	-
15	ИТОГО по Забайкальскому краю:	-	23	445	14	122	0	1

¹ число самостоятельных медицинских организаций (юридических лиц)
² число входящих структурных подразделений

ПРИЛОЖЕНИЕ № 7
к аналитической записке

Перечень медицинских организаций, входящих структурных подразделений Забайкальского края, обслуживающих меньше рекомендуемой численности населения, согласно данным таблицы приложения № 6

№ п/п	Полное наименование медицинской организации, входящего структурного подразделения (паспорт МО)	Вид медицинской организации, входящего структурного подразделения	Рекомендуемая численность обслуживаемого населения (приказ от 27.02.2016 № 132н, приказ Минздравсоцразвития России от 15.05.2012 N 543н (ред. от 03.12.2019))	Фактическая численность обслуживаемого населения, человек (паспорт МО)	Проектная мощность здания медицинской организации, входящего структурного подразделения, число посещений в смену (паспорт МО)	Плановые объемы по ТППГ на 2020 год, число посещений (паспорт МО)		Вид медицинской организации, входящего структурного подразделения, по окончании 2025 года (схема размещения)	Детальное описание и обоснование планируемых мероприятий до 2025 года по изменению вида медицинской организации, входящего структурного подразделения, либо характеристика объекта здравоохранения в части территориального планирования оказания медицинской помощи (приказ от 27.02.2016 № 132н и приказ Минздравсоцразвития России от 15.05.2012 N 543н (ред. от 03.12.2019)), обосновывающая отсутствие необходимости изменения вида медицинской организации, входящего структурного подразделения
						Всего	в том числе по ОМС		
1	2	3	4	5	6	7	8	9	10
1	ГУЗ «Читинская ЦРБ»	-	-	-	-	-	-	-	-
1.1	УБ с. Беклемишево	Участковая больница	5-20 тыс. чел	3 735	25	8228	8228	Участковая больница	Не планируется изменение вида медицинской организации ввиду наличия укомплектованной штатной должности
1.2	ФАП с. Преображенка	Фельдшерско-акушерский пункт	100-2000 человек	63	2	442	442	Фельдшерско – акушерский пункт	Не планируется изменение вида медицинской организации ввиду наличия укомплектованной штатной должности .
1.3	ФАП с. Амодово	Фельдшерско-акушерский пункт	100-2000 человек	69	2	461	461	Фельдшерско – акушерский пункт	Не планируется изменение вида медицинской организации ввиду наличия укомплектованной штатной должности
1.4	ФАП с. Тасей	Фельдшерско-акушерский пункт	100-2000 человек	39	1	236	236	Фельдшерско – акушерский пункт	Не планируется изменение вида медицинской организации ввиду наличия укомплектованной штатной должности
1.5	ФАП с. Иван-Озеро	Фельдшерско-акушерский пункт	100-2000 человек	76	3	726	726	Фельдшерско – акушерский пункт	Не планируется изменение вида медицинской организации ввиду наличия укомплектованной штатной должности
2	ГАУЗ «Краевая больница № 4»	-	-	-	-	-	-	-	-
2.1	ВА п.Целинный	амбулатория	2-10тыс. человек	1359	14	10689	10689	амбулатория	Не планируется изменение вида медицинской организации ввиду наличия укомплектованной штатной должности врача общей практики.
2.2	ВА п.Ковыли	амбулатория	2- 10тыс. человек	901	14	7087	7087	амбулатория	Не планируется изменение вида медицинской организации ввиду наличия укомплектованной штатной должности врача
3	ГАУЗ «Шилкинская ЦРБ»	-	-	-	-	-	-	-	-
3.1	УБ с. Холбон	Участковая больница	5-20тыс. человек	3378	30 коек, 80 в смену	23495	23495	Участковая больница	Не планируется изменение вида медицинской организации ввиду наличия укомплектованной штатной должности врача
3.2	УБ с. Размахнино	Участковая больница	5-20тыс. человек	2542	5 коек, 30 в смену	7410	7410	Участковая больница	Не планируется изменение вида медицинской организации ввиду наличия укомплектованной штатной должности врача
3.3	ФАП с. Кызкен	Фельдшерско-акушерский пункт	100-2000 человек	98	15 в смену	3705	3705	Фельдшерско-акушерский пункт	Не планируется изменение вида медицинской организации ввиду наличия укомплектованной штатной должности, отдален от ПМСП более 6 км
3.4	ФАП с. Усть-Ага	Фельдшерско-акушерский пункт	100-2000 человек	55	15 в смену	3705	3705	Фельдшерско-акушерский пункт	Не планируется изменение вида медицинской организации ввиду наличия укомплектованной штатной должности, отдален от ПМСП более 6 км, находится за рекой

№ п/п	Полное наименование медицинской организации, входящего структурного подразделения (паспорт МО)	Вид медицинской организации, входящего структурного подразделения	Рекомендуемая численность обслуживаемого населения (приказ от 27.02.2016 № 132н, приказ Минздравсоцразвития России от 15.05.2012 N 543н (ред. от 03.12.2019))	Фактическая численность обслуживаемого населения, человек (паспорт МО)	Проектная мощность здания медицинской организации, входящего структурного подразделения, число посещений в смену (паспорт МО)	Плановые объемы по ТПГТ на 2020 год, число посещений (паспорт МО)		Вид медицинской организации, входящего структурного подразделения, по окончании 2025 года (схема размещения)	Детальное описание и обоснование планируемых мероприятий до 2025 года по изменению вида медицинской организации, входящего структурного подразделения, либо характеристика объекта здравоохранения в части территориального планирования оказания медицинской помощи (приказ от 27.02.2016 № 132н и приказ Минздравсоцразвития России от 15.05.2012 N 543н (ред. от 03.12.2019)), обосновывающая отсутствие необходимости изменения вида медицинской организации, входящего структурного подразделения
						Всего	в том числе по ОМС		
1	2	3	4	5	6	7	8	9	10
3.5	ФАП с. Верх-Теленгуй	Фельдшерско- акушерский пункт	100-2000 человек	99	15 в смену	3705	3705	Фельдшерско- акушерский пункт	Не планируется изменение вида медицинской организации ввиду наличия укомплектованной штатной должности, отдален от ПМСП более 6 км, находится за рекой
3.6	ВА с. Новоберезовское	Врачебная амбулатория	2-10 тыс. человек	743	15 в смену	4940	4940	Офис ВОП	планируется изменение вида медицинской организации ввиду наличия укомплектованной штатной должности, отдален от ПМСП более 6 км, находится за рекой
3.7	ВА с. Верхняя Хиля	Врачебная амбулатория	2-10 тыс. человек	719	20 в смену	8645	8645	Офис ВОП	планируется изменение вида медицинской организации ввиду наличия укомплектованной штатной должности, отдален от ПМСП более 6 км, находится за федеральной трассой
3.8	ВА с. Чирон	Врачебная амбулатория	2-10 тыс. человек	1422	30 в смену	3705	3705	Офис ВОП	планируется изменение вида медицинской организации ввиду наличия укомплектованной штатной должности, отдален от ПМСП более 6 км, находится за федеральной трассой
3.9	ВА с. Казаново	Врачебная амбулатория	2-10 тыс. человек	1918	25 в смену	6175	6175	Офис ВОП	Перевод в центры общей практики в связи с небольшой численностью населения, подготовлен врач общей практики
3.10	ВА с. Онон	Врачебная амбулатория	2-10 тыс. человек	1143	30 посещений в смену	7410	7410	Врачебная амбулатория	Не планируется изменение вида медицинской организации ввиду наличия укомплектованной штатной должности, отдален от ПМСП более 6 км
4	ГУЗ «Каларская ЦРБ»	Центральная районная больница	20 – 100 тыс. человек	7815	40 коек	650	650	Центральная районная больница	Не планируется изменение вида медицинской организации в виду отдаленности района
4.1	Амбулатория с Куанда	Амбулатория	2 – 10 тыс. человек	1239	25 посещений в смену	4658	4658	Амбулатория	Не планируется изменение вида медицинской организации ввиду наличия укомплектованной штатной должности, отдален от ПМСП более 6 км
5	ГУЗ «Забайкальская ЦРБ»	-	-	-	-	-	-	-	-
5.1	УБ с. Даурия	Участковая больница	5-20 тыс. человек	3500	24 посещений в смену	12843	12843	Участковая больница	Не планируется изменение вида медицинской организации ввиду наличия укомплектованной штатной должности, отдален до ПМСП более 6 км
6	ГУЗ «Могойтуйская ЦРБ»	-	-	-	-	-	-	-	-
6.1	УБ с. Хара-Шибирская	участковая больница	5-20 тыс. человек	1453	25	6125	6125	участковая больница	Не планируется изменение вида медицинской организации ввиду наличия укомплектованной штатной должности, отдален от ПМСП более 6 км
6.2	ВА с. Ага-Хангильск	врачебная амбулатория	2-10 тыс. человек	1027	20	4920	4920	врачебная амбулатория	Не планируется изменение вида медицинской организации ввиду наличия укомплектованной штатной должности, отдален от ПМСП более 6 км

№ п/п	Полное наименование медицинской организации, входящего структурного подразделения (паспорт МО)	Вид медицинской организации, входящего структурного подразделения	Рекомендуемая численность обслуживаемого населения (приказ от 27.02.2016 № 132н, приказ Минздравсоцразвития России от 15.05.2012 N 543н (ред. от 03.12.2019))	Фактическая численность обслуживаемого населения, человек (паспорт МО)	Проектная мощность здания медицинской организации, входящего структурного подразделения, число посещений в смену (паспорт МО)	Плановые объемы по ТППГ на 2020 год, число посещений (паспорт МО)		Вид медицинской организации, входящего структурного подразделения, по окончании 2025 года (схема размещения)	Детальное описание и обоснование планируемых мероприятий до 2025 года по изменению вида медицинской организации, входящего структурного подразделения, либо характеристика объекта здравоохранения в части территориального планирования оказания медицинской помощи (приказ от 27.02.2016 № 132н и приказ Минздравсоцразвития России от 15.05.2012 N 543н (ред. от 03.12.2019)), обосновывающая отсутствие необходимости изменения вида медицинской организации, входящего структурного подразделения
						Всего	в том числе по ОМС		
1	2	3	4	5	6	7	8	9	10
6.3	ВА с.Кусочинск	врачебная амбулатория	2-10 тыс. человек	890	20	4920	4920	врачебная амбулатория	Не планируется изменение вида медицинской организации ввиду наличия укомплектованной штатной должности, отдален от ПМСП более 6 км
6.4	ВА с.Ортуй	врачебная амбулатория	2-10 тыс. человек	836	20	4920	4920	врачебная амбулатория	Не планируется изменение вида медицинской организации ввиду наличия укомплектованной штатной должности, отдален от ПМСП более 6 км
6.5	ВА с. Цаган-Ольск	врачебная амбулатория	2-10 тыс. человек	1150	20	4920	4920	врачебная амбулатория	Не планируется изменение вида медицинской организации ввиду наличия укомплектованной штатной должности, отдален от ПМСП более 6 км
6.6	ВА с. Цаган-Челутай	врачебная амбулатория	2-10 тыс. человек	1562	20	4920	4920	врачебная амбулатория	Не планируется изменение вида медицинской организации ввиду наличия укомплектованной штатной должности, отдален от ПМСП более 6 км
6.7	Хилинская врачебная амбулатория	врачебная амбулатория	2-10 тыс. человек	1696	20	4920	4920	врачебная амбулатория	Не планируется изменение вида медицинской организации ввиду наличия укомплектованной штатной должности, отдален от ПМСП более 6 км
7	ГУЗ «Нерчинско-Заводская ЦРБ»	ЦРБ	20-100 тыс. человек	9177	100	80028	61087	ЦРБ	Не планируется изменение вида медицинской организации в виду отдаленности района.
7.1	Благодатская врачебная амбулатория	врачебная амбулатория	2-10 тыс. человек	847	20	4940	4940	Фельдшерско- акушерский пункт	Численность обслуживаемого населения соответствует фельдшерско-акушерскому пункту
7.2	Фельдшерско-акушерский пункт с. Золотоноша	Фельдшерско- акушерский пункт	100-300 тыс. человек	97	20	4940	4940	Фельдшерско- акушерский пункт	Не планируется изменение вида медицинской организации ввиду наличия укомплектованной штатной должности
8	ГУЗ «Акшинская ЦРБ»	ЦРБ	20-100 тыс. человек	8980	250	67629	67629	ЦРБ	Не планируется изменение вида медицинской организации в виду отдаленности района.
9	ГУЗ «Шелопугинская ЦРБ»	ЦРБ	20-100 тыс. человек	6704		25773	25773	ЦРБ	Не планируется изменение вида медицинской организации в виду отдаленности района.
9.1	ФАП с. Банщиково	Фельдшерско- акушерский пункт	100-2000 человек	70	3	660	660	Фельдшерско- акушерский пункт	Не планируется изменение вида медицинской организации в виду отдаленности района
9.2	ФАП с.Верхний Тергень	Фельдшерско- акушерский пункт	100-2000 человек	90	3	660	660	Фельдшерско- акушерский пункт	Не планируется изменение вида медицинской организации ввиду наличия укомплектованной штатной должностей и отдаленностью район
9.3	ФАП с.Деревцово	Фельдшерско- акушерский пункт	100-2000 человек	69	3	660	660	Фельдшерско- акушерский пункт	Не планируется изменение вида медицинской организации ввиду наличия укомплектованной штатной должностей и отдаленностью район
9.4	ФАП с.Ишикан	Фельдшерско- акушерский пункт	100-2000 человек	73	3	660	660	Фельдшерско- акушерский пункт	Не планируется изменение вида медицинской организации ввиду наличия укомплектованной штатной должностей и отдаленностью район
10	ГУЗ «Кыринская ЦРБ»	ЦРБ	20-100 тыс. человек	12217	21 кр коек	75415	75415	ЦРБ	Не планируется изменение вида медицинской организации в виду отдаленности района

№ п/п	Полное наименование медицинской организации, входящего структурного подразделения (паспорт МО)	Вид медицинской организации, входящего структурного подразделения	Рекомендуемая численность обслуживаемого населения (приказ от 27.02.2016 № 132н, приказ Минздравсоцразвития России от 15.05.2012 N 543н (ред. от 03.12.2019))	Фактическая численность обслуживаемого населения, человек (паспорт МО)	Проектная мощность здания медицинской организации, входящего структурного подразделения, число посещений в смену (паспорт МО)	Плановые объемы по ТППГ на 2020 год, число посещений (паспорт МО)		Вид медицинской организации, входящего структурного подразделения, по окончании 2025 года (схема размещения)	Детальное описание и обоснование планируемых мероприятий до 2025 года по изменению вида медицинской организации, входящего структурного подразделения, либо характеристика объекта здравоохранения в части территориального планирования оказания медицинской помощи (приказ от 27.02.2016 № 132н и приказ Минздравсоцразвития России от 15.05.2012 N 543н (ред. от 03.12.2019)), обосновывающая отсутствие необходимости изменения вида медицинской организации, входящего структурного подразделения
						Всего	в том числе по ОМС		
1	2	3	4	5	6	7	8	9	10
10.1	УБ с. Мангут	Участковая больница	5-20 тыс. человек	1694	40	6825	6825	врачебная амбулатория	В связи с кратным уменьшением числа населения
11	ГУЗ «Калганская ЦРБ»	ЦРБ	20-100 тыс.человек	7460	300	27565	23385	ЦРБ	Не планируется изменение вида медицинской организации в виду отдаленности района.
12	ГУЗ «Петровск-Забайкальская ЦРБ»	-	-	-	-	-	-	-	-
12.1	Новопавловская участковая больница	Участковая больница	5-20 тыс.человек	4065	50 посещений в смену + 3 кр койки	11788	11788	врачебная амбулатория	Планируется изменение вида МО. В соответствии с приказом от 15.05.2012 г. № 543н. Количество обслуживаемого населения меньше рекомендуемой численности. За последние годы отмечается отрицательные показатели естественного прироста населения
12.2	Малетинская участковая больница	Участковая больница	5-20 тыс.человек	2603	100 посещений в смену + 5 кр . коек	0191	10191	врачебная амбулатория	Планируется изменение вида МО В соответствии с приказом от 15.05.2012 г. № 543н. Количество обслуживаемого населения меньше рекомендуемой численности.
12.3	Хохотуйская врачебная амбулатория	врачебная амбулатория	2-10 тыс.человек	1429	50	2518	2518	Фельдшерско- акушерский пункт	Планируется изменение вида МО В соответствии с приказом от 15.05.2012 г. № 543н. Количество обслуживаемого населения меньше рекомендуемой численности. За последние годы отмечается отрицательные показатели естественного прироста населения
12.4	ФАП с Баяга-Катангар	Фельдшерско- акушерский пункт	100-2000 человек	62	0	475	475	Фельдшерско- акушерский пункт	Не планируется изменение вида медицинской организации в виду отдаленности района
13	ГУЗ «Александрово-Заводская ЦРБ»	ЦРБ	20-100000человек	6345		32347	32347	ЦРБ	Не планируется изменение вида медицинской организации в виду отдаленности района
13.1	ФАП с. Шаракан	Фельдшерско- акушерский пункт	100-2000 человек	12	8,3	75	75	Фельдшерско- акушерский пункт	Не планируется изменение вида медицинской организации в виду отдаленности района
13.2	ФАП с.Старый Акатуй	Фельдшерско- акушерский пункт	100- 2000 человек	98	3,6	768	768	Фельдшерско- акушерский пункт	Не планируется изменение вида медицинской организации в виду отдаленности района
14	ГУЗ «Могочинская ЦРБ»	-	-	-	-	-	-	-	-
14.1	ФАП с.Моклакан	Фельдшерско- акушерский пункт	100-2000 человек	71		800	800	Фельдшерско- акушерский пункт	Не планируется изменение вида медицинской организации в виду отдаленности района
14.2	ФАП с.Средняя Олекма	Фельдшерско- акушерский пункт	100-2000 человек	63		800	800	Фельдшерско- акушерский пункт	Не планируется изменение вида медицинской организации в виду отдаленности района
15	ГУЗ «Чернышевская ЦРБ»	-	-	-	-	-	-	-	-
15.1	УБ п.Жирекен	Участковая больница	5 - 20 тыс. человек	4349	84	17724	17724	Врачебная амбулатория	Население пгт. Жирекен сокращается, к 2024 году ориентировочно будет составлять менее 3000. Так же сокращается численность медицинского персонала по причинам ухода на пенсию, переезды и др. Пациенты, требующие круглосуточного наблюдения госпитализируются в стационарное отделение пгт. Чернышевск автомобилями СМП

№ п/п	Полное наименование медицинской организации, входящего структурного подразделения (паспорт МО)	Вид медицинской организации, входящего структурного подразделения	Рекомендуемая численность обслуживаемого населения (приказ от 27.02.2016 № 132н, приказ Минздравсоцразвития России от 15.05.2012 N 543н (ред. от 03.12.2019))	Фактическая численность обслуживаемого населения, человек (паспорт МО)	Проектная мощность здания медицинской организации, входящего структурного подразделения, число посещений в смену (паспорт МО)	Плановые объемы по ТППТ на 2020 год, число посещений (паспорт МО)		Вид медицинской организации, входящего структурного подразделения, по окончании 2025 года (схема размещения)	Детальное описание и обоснование планируемых мероприятий до 2025 года по изменению вида медицинской организации, входящего структурного подразделения, либо характеристика объекта здравоохранения в части территориального планирования оказания медицинской помощи (приказ от 27.02.2016 г. № 132н и от 15.05.2012 г. № 543н), обосновывающая отсутствие необходимости изменения вида медицинской организации, входящего структурного подразделения
						Всего	в том числе по ОМС		
1	2	3	4	5	6	7	8	9	10
15.2	ВА п. Букача	Врачебная амбулатория	2 - 10 тыс. человек	1776	20	4220	4220	Фельдшерско-акушерский пункт	Население пгт. Букача сокращается, к 2024 году ориентировочно будет составлять менее 1500. Так же сокращается численность медицинского персонала по причинам ухода на пенсию, переезды и др. Более пяти лет в данном структурном подразделении работает всего 1 врач (стоматолог), возраст – 65 лет. В данном населенном пункте работает отделение СМП.
16	ГУЗ «Дульдургинская ЦРБ»	ЦРБ	20-100 тыс. человек	14217	200	87519	84819	ЦРБ	Не планируется изменение вида медицинской организации в виду отдаленности района
16.1	Узонская врачебная амбулатория	Врачебная амбулатория	2001-10000 человек	865	20	2500	2500	Фельдшерско-акушерский пункт	Изменение вида МО на ФАП
16.2	Онон-Токчинская врачебная амбулатория	Врачебная амбулатория	2001-10000 человек	850	30	3500	3500	Врачебная амбулатория	Не планируется изменение вида медицинской организации ввиду наличия укомплектованных штатных должностей и отдаленности района
16.3	Чиндалейская врачебная амбулатория	Врачебная амбулатория	2001-10000 человек	719	20	4670	4670	Врачебная амбулатория	Не планируется изменение вида медицинской организации ввиду наличия укомплектованных штатных должностей и отдаленности района Наличие врача
16.4	Зуткулейская врачебная амбулатория	Врачебная амбулатория	2001-10000 человек	1040	25	2500	2500	Врачебная амбулатория	Не планируется изменение вида медицинской организации ввиду наличия укомплектованных штатных должностей и отдаленности района
17	ГУЗ Тунгокоченская ЦРБ	ЦРБ	20 - 100 тыс. человек	11445	28 коек, 25 в смену			ЦРБ	Не планируется изменение вида медицинской организации в виду отдаленности района
17.1	Вершино-Дарасунская районная больница	районная больница	20 - 100 тыс. человек	5498	22 койки, 25 в смену			Районная больница	Не планируется изменение вида медицинской организации ввиду наличия укомплектованных штатных должностей и отдаленности района Капитальный ремонт отделений ВДРБ
17.2	ВА с. Тунгокочен	Врачебная амбулатория	1 на 2 - 10 тыс. человек	866	25 в смену			Врачебная амбулатория	Не планируется изменение вида медицинской организации ввиду наличия укомплектованных штатных должностей и отдаленности района. Запланировано строительство СВА с.Тунгокочен,отдаленная территория
17.3	ФАП с.Красный Яр.	Фельдшерско-акушерский пункт	100 - 300 человек	61	15 в смену			Фельдшерско-акушерский пункт	Не планируется изменение вида медицинской организации ввиду наличия укомплектованных штатных должностей и отдаленности района
17.4	ФАП с. Юмурчен	Фельдшерско-акушерский пункт	100 - 300 человек	91	15 в смену			Фельдшерско-акушерский пункт	Не планируется изменение вида медицинской организации ввиду наличия укомплектованных штатных должностей и отдаленности района
18	ГУЗ «Нерчинская ЦРБ»	-	-	-	-	-	-	-	-
18.1	УБ с. Зюльзя	Участковая больница	5 - 20 тыс. человек	1591	30	9486	9486	Участковая больница	Не планируется изменение вида медицинской организации ввиду наличия укомплектованных штатных должностей и отдаленности района
18.2	УБ с. Олинск	Участковая больница	5 - 20 тыс. человек	748	30	5599	5599	Участковая больница	Не планируется изменение вида медицинской организации ввиду наличия укомплектованных штатных должностей и отдаленности района
18.3	ВА с. Пешково	Врачебная амбулатория	2 - 10 тыс. человек	730	31	5599	5599	Врачебная амбулатория	Не планируется изменение вида медицинской организации ввиду наличия укомплектованных штатных должностей и отдаленности района

№ п/п	Полное наименование медицинской организации, входящего структурного подразделения (паспорт МО)	Вид медицинской организации, входящего структурного подразделения	Рекомендуемая численность обслуживаемого населения (приказ от 27.02.2016 № 132н, приказ Минздравсоцразвития России от 15.05.2012 N 543н (ред. от 03.12.2019))	Фактическая численность обслуживаемого населения, человек (паспорт МО)	Проектная мощность здания медицинской организации, входящего структурного подразделения, число посещений в смену (паспорт МО)	Плановые объемы по ТПГТ на 2020 год, число посещений (паспорт МО)		Вид медицинской организации, входящего структурного подразделения, по окончании 2025 года (схема размещения)	Детальное описание и обоснование планируемых мероприятий до 2025 года по изменению вида медицинской организации, входящего структурного подразделения, либо характеристика объекта здравоохранения в части территориального планирования оказания медицинской помощи (приказ от 27.02.2016 № 132н и приказ Минздравсоцразвития России от 15.05.2012 N 543н (ред. от 03.12.2019)), обосновывающая отсутствие необходимости изменения вида медицинской организации, входящего структурного подразделения
						Всего	в том числе по ОМС		
1	2	3	4	5	6	7	8	9	10
19	ГУЗ «Приаргунская ЦРБ»	ЦРБ	1 на 20 - 100 тыс. человек	19597	250 посещений в смену	50940	50940	ЦРБ	Не планируется изменение вида медицинской организации в виду отдаленности района
20	ГАУЗ «Агинская ЦРБ»	-	-	-	-	-	-	-	-
20.1	Новоорловская участковая больница	участковая больница	5 - 20 тыс. человек	2486	175	14040	14040	Врачебная амбулатория	В настоящее время круглосуточный стационар состоит из 3-х коек (2 терапевтические и 1 педиатрическая, которая с конца 2018 года не функционирует в связи с вакансией врача-педиатра). По данным предписания Управления Росздравнадзора по ЗК от 16.08.2019 года №66 в НУБ нет условий по соблюдению стандартов оказания круглосуточной медицинской помощи по оснащению, штатам, кадрам, возможности проведения рентгенологических, ультразвуковых, эндоскопических и других методов диагностики и лечения. Больница расположена в 4-х этажном кирпичном здании, имеет все виды благоустройства. Общая площадь помещений составляет 5611,2 кв. метров, фактически используется всего 2 815,0 кв. метров или 50,1%. Для сокращения необоснованно больших расходов по содержанию здания, учитывая имеющиеся вакансии главного врача, врача-терапевта и педиатра стационара, невозможность выполнения стандартов оказания круглосуточной медицинской помощи необходимо решить вопрос о реорганизации Новоорловской участковой больницы во врачебную амбулаторию.
20.2	Орловская врачебная амбулатория	врачебная амбулатория	2 - 10 тыс. человек	1673	25	16651	16651	Врачебная амбулатория	Не планируется изменение вида медицинской организации ввиду наличия укомплектованной штатной должности врача-терапевта участкового и врача-педиатра участкового, врача-стоматолога.
20.3	Судунтуйская врачебная амбулатория	врачебная амбулатория	2 - 10 тыс. человек	632	25	1050	1050	Врачебная амбулатория	Не планируется изменение вида медицинской организации ввиду наличия укомплектованной штатной должности врача общей практики и приписного населения с.Гунэй – 499 человек
20.4	Гунэйская врачебная амбулатория	врачебная амбулатория	2 - 10 тыс. человек	499	25	4200	4200	Фельдшерско- акушерский пункт	В виду вакансии врача общей практики более 5 лет, а также учитывая ежегодный отток населения из села планируется изменение вида медицинской организации в ФАП.
20.5	Цокто-Хангильская врачебная амбулатория	врачебная амбулатория	2 - 10 тыс. человек	852	25	8133	8133	Врачебная амбулатория	Не планируется изменение вида медицинской организации ввиду наличия укомплектованной штатной должности врача общей практики.
20.6	Будуланская врачебная амбулатория	врачебная амбулатория	2 - 10 тыс. человек	455	20	0	0	Фельдшерско- акушерский пункт	В виду вакансии врача общей практики более 5 лет, а также учитывая ежегодный отток населения из села планируется изменение вида медицинской организации в ФАП.

№ п/п	Полное наименование медицинской организации, входящего структурного подразделения (паспорт МО)	Вид медицинской организации, входящего структурного подразделения	Рекомендуемая численность обслуживаемого населения (приказ от 27.02.2016 № 132н, приказ Минздравсоцразвития России от 15.05.2012 N 543н (ред. от 03.12.2019))	Фактическая численность обслуживаемого населения, человек (паспорт МО)	Проектная мощность здания медицинской организации, входящего структурного подразделения, число посещений в смену (паспорт МО)	Плановые объемы по ТПГТ на 2020 год, число посещений (паспорт МО)		Вид медицинской организации, входящего структурного подразделения, по окончании 2025 года (схема размещения)	Детальное описание и обоснование планируемых мероприятий до 2025 года по изменению вида медицинской организации, входящего структурного подразделения, либо характеристика объекта здравоохранения в части территориального планирования оказания медицинской помощи (приказ от 27.02.2016 № 132н и приказ Минздравсоцразвития России от 15.05.2012 N 543н (ред. от 03.12.2019)), обосновывающая отсутствие необходимости изменения вида медицинской организации, входящего структурного подразделения
						Всего	в том числе по ОМС		
1	2	3	4	5	6	7	8	9	10
20.7	Кункурская врачебная амбулатория	врачебная амбулатория	2 - 10 тыс. человек	638	25	3234	3234	Врачебная амбулатория	Не планируется изменение вида медицинской организации ввиду наличия укомплектованной штатной должности врача общей практики, врача-стоматолога и приписного населения с.Будулан – 455 человек
20.8	Урда-Агинская врачебная амбулатория	врачебная амбулатория	2 - 10 тыс. человек	757	25	6252	6252	Врачебная амбулатория	Не планируется изменение вида медицинской организации, ведется работа по укомплектованию вакантной должности врача общей практики.
20.9	Сахюртинская врачебная амбулатория	врачебная амбулатория	2 - 10 тыс. человек	493	25	2252	2252	Фельдшерско-акушерский пункт	В виду вакансии врача общей практики более 5 лет, а также учитывая ежегодный отток населения из села планируется изменение вида медицинской организации в ФАП.
20.10	Фельдшерско-акушерский пункт с. Баян-Булак	Фельдшерско-акушерский пункт	100 - 2000 человек	77	5	450	450	Фельдшерско-акушерский пункт	Не планируется изменение вида медицинской организации в виду удаленности от медицинской организации, оказывающей первичную врачебную медицинскую помощь (70 км), а также отсутствие регулярной общественной транспортной связи с другими населенными пунктами.
20.11	Фельдшерско-акушерский пункт с.Лаха	Фельдшерско-акушерский пункт	100 - 2000 человек	67	5	420	420	Фельдшерско-акушерский пункт	Не планируется изменение вида медицинской организации в виду удаленности от медицинской организации, оказывающей первичную врачебную медицинскую помощь (180 км), а также отсутствие регулярной общественной транспортной связи с другими населенными пунктами.
21	ГУЗ «Карымская ЦРБ»	-	-	-	-	-	-	-	-
21.1	Урульгинская участковая больница	участковая больница	5 - 20 тыс. человек	2984	66	14450	14450	Врачебная амбулатория	Переименование в СВА в 2023 г.
21.2	Курорт-Дарасунская участковая больница	участковая больница	5 - 20 тыс. человек	2756	67	13390	13390	Врачебная амбулатория	Переименование в ВА в 2023 г.
22	ГУЗ «Ононская ЦРБ»	ЦРБ	20-100 тыс. чел	9807	240	89036	81671	ЦРБ	Не планируется изменение вида медицинской организации в виду отдаленности района
22.1	Фельдшерско-акушерский пункт с.Усть-Лиска	Фельдшерско-акушерский пункт	100-2000 чел	95	-	1021	1021	Фельдшерско-акушерский пункт	Не планируется изменение вида медицинской организации ввиду наличия укомплектованной штатной должности.
22.2	Фельдшерско-акушерский пункт с.Куранжа	Фельдшерско-акушерский пункт	100-2000 человек	92	-	479	479	Фельдшерско-акушерский пункт	Не планируется изменение вида медицинской организации ввиду наличия укомплектованных штатных должностей
22.3	Фельдшерско-акушерский пунктс. Усть-Ималка	Фельдшерско-акушерский пункт	100-2000 человек	76	-	3967	3967	Фельдшерско-акушерский пункт	Не планируется изменение вида медицинской организации в виду отдаленности района

№ п/п	Полное наименование медицинской организации, входящего структурного подразделения (паспорт МО)	Вид медицинской организации, входящего структурного подразделения	Рекомендуемая численность обслуживаемого населения (приказ от 27.02.2016 № 132н, приказ Минздравсоцразвития России от 15.05.2012 N 543н (ред. от 03.12.2019))	Фактическая численность обслуживаемого населения, человек (паспорт МО)	Проектная мощность здания медицинской организации, входящего структурного подразделения, число посещений в смену (паспорт МО)	Плановые объемы по ТППГ на 2020 год, число посещений (паспорт МО)		Вид медицинской организации, входящего структурного подразделения, по окончании 2025 года (схема размещения)	Детальное описание и обоснование планируемых мероприятий до 2025 года по изменению вида медицинской организации, входящего структурного подразделения, либо характеристика объекта здравоохранения в части территориального планирования оказания медицинской помощи (приказ от 27.02.2016 г. № 132н и от 15.05.2012 г. № 543н), обосновывающая отсутствие необходимости изменения вида медицинской организации, входящего структурного подразделения
						Всего	в том числе по ОМС		
1	2	3	4	5	6	7	8	9	10
22.4	ФАП с. Старый Чиндонт	Фельдшерско- акушерский пункт	100-2000 человек	67	-	556	556	Фельдшерско- акушерский пункт	Не планируется изменение вида медицинской организации ввиду наличия укомплектованных штатных должностей.
22.5	ВА с. Новый Дурулгуй	Врачебная амбулатория	2-10 тыс человек	1378	22	5872	5872	Врачебная амбулатория	Не планируется изменение вида медицинской организации ввиду наличия укомплектованной штатной должности врача
22.6	ВА с. Новая Заря	Врачебная амбулатория	2-10 тыс человек	1222	22	6043	6043	Врачебная амбулатория	Не планируется изменение вида медицинской организации ввиду наличия укомплектованной штатной должности врача.
23	ГУЗ «Балейская ЦРБ»	Центральная районная больница	1 на 20 - 100 тыс. человек	17537	865	99714	99714	Центральная районная больница	Мероприятий по изменению вида медицинской организации, входящего структурного подразделения не планируется
23.1	ВА с. Казаковский Промысел	Врачебная амбулатория	1 на 2 - 10 тыс. человек	604	40	4852	4852	Фельдшерско- акушерский пункт	Планируется перевод в ФАП, в соответствии с приказом № 543н от 15.05.2012 г. Прогнозное уменьшение населения, отсутствие врачей общей практики.
23.2	ВА с.Нижний Ильдикан	Врачебная амбулатория	1 на 2 - 10 тыс. человек	447	40	4852	4852	Фельдшерско- акушерский пункт	Планируется перевод в ФАП, в соответствии с приказом № 543н от 15.05.2012 г. Прогнозное уменьшение населения, отсутствие врачей общей практики.
23.3	ВА с. Ундино-Поселье	Врачебная амбулатория	2 - 10 тыс. человек	815	40	4852	4852	Фельдшерско- акушерский пункт	Планируется перевод в ФАП, в соответствии с приказом № 543н от 15.05.2012 г. Прогнозное уменьшение населения, отсутствие врачей общей практики.
23.4	ФАП с. Барановск	Фельдшерско- акушерский пункт	100 - 2000 человек	88	4	773	773	Фельдшерско- акушерский пункт	Не планируется изменение вида медицинской организации в виду отдаленности района.
23.5	ФАП с. Усть-Ягье	Фельдшерско- акушерский пункт	100 - 2000 человек	58	2	415	415	Фельдшерско- акушерский пункт	Не планируется изменение вида медицинской организации в виду отдаленности района
23.6	ФАП с. Елкино	Фельдшерско- акушерский пункт	100 - 2000 человек	94	5	706	706	Фельдшерско- акушерский пункт	Не планируется изменение вида медицинской организации в виду отдаленности района
23.7	ФАП с. Лесково	Фельдшерско- акушерский пункт.	100 - 2000 человек	55	2	415	415	Фельдшерско- акушерский пункт	Не планируется изменение вида медицинской организации в виду отдаленности района
23.8	ФАП с. Ложниково по Теленгую	Фельдшерско- акушерский пункт	100 - 2000 человек	76	3	788	788	Фельдшерско- акушерский пункт	Не планируется изменение вида медицинской организации в виду отдаленности района
23.9	ФАП с. Журавлево	Фельдшерско- акушерский пункт	100 - 2000 человек	26	1	197	197	Фельдшерско- акушерский пункт	Не планируется изменение вида медицинской организации в виду отдаленности района

№ п/п	Полное наименование медицинской организации, входящего структурного подразделения (паспорт МО)	Вид медицинской организации, входящего структурного подразделения	Рекомендуемая численность обслуживаемого населения (приказ от 27.02.2016 № 132н, приказ Минздравсоцразвития России от 15.05.2012 N 543н (ред. от 03.12.2019))	Фактическая численность обслуживаемого населения, человек (паспорт МО)	Проектная мощность здания медицинской организации, входящего структурного подразделения, число посещений в смену (паспорт МО)	Плановые объемы по ТПГГ на 2020 год, число посещений (паспорт МО)		Вид медицинской организации, входящего структурного подразделения, по окончании 2025 года (схема размещения)	Детальное описание и обоснование планируемых мероприятий до 2025 года по изменению вида медицинской организации, входящего структурного подразделения, либо характеристика объекта здравоохранения в части территориального планирования оказания медицинской помощи (приказ от 27.02.2016 г. № 132н и от 15.05.2012 г. № 543н), обосновывающая отсутствие необходимости изменения вида медицинской организации, входящего структурного подразделения
						Всего	в том числе по ОМС		
1	2	3	4	5	6	7	8	9	10
23.10	ФАП с. Онохово	Фельдшерско- акушерский пункт	100 - 2000 человек	98	5	780	780	Фельдшерско- акушерский пункт	Не планируется изменение вида медицинской организации в виду отдаленности района
23.11	ФАП с. Жетково	Фельдшерско- акушерский пункт	10 -2000 человек	83	2	727	727	Фельдшерско- акушерский пункт	Не планируется изменение вида медицинской организации в виду отдаленности района
24	ГУЗ «Красночикийская ЦРБ	ЦРБ	20 - 100 тыс. человек	18066	66 коек КС 20 коек ДС 200 посещений	52414	38414	ЦРБ	учреждение обслуживает население района с 47 населенными пунктами, площадь района составляет более 28 тысяч кв. км. при полном отсутствии железнодорожного сообщения и отсутствии постоянного транспортного сообщения между населенными пунктами; также в ближайшей перспективе возможно увеличение численности населения района более чем 3000 человек за счет дальнейшего развития «Зашуланского» угольного месторождения Не планируется изменение вида МО
24.1	Урлукская участковая больница	участковая больница	5 - 20 тыс. человек	2664	6 коек КС 10 коек ДС 43 посещений	9239	9239	участковая больница	обслуживает население девяти сел с регрессивным типом популяции, койки круглосуточного стационара используются для оказания медицинской помощи пациентам «приписных» сел, как правило старческого и пожилого возраста, нуждающихся в получении медицинской помощи в условиях дневного стационара; также медицинскими работниками УБ, оказывается медицинская помощь в экстренной и неотложной формах – участок не имеет поста скорой медицинской помощи.
24.2	Мензинская участковая больница	участковая больница	5 - 20 тыс. человек	593	2 коек КС 4 коек ДС 6 посещений	1324	1324	Врачебная амбулатория	в соответствии с нормативом в населенном пункте должно быть организован фельдшерский пункт, однако УБ обслуживает три села расположенных на государственной границы Российской Федерации с расстоянием 180 км. от ближайшего к нему населенного пункта и на расстоянии 200 км. от районного центра при неудовлетворительных дорожных условиях и отсутствии транспортного сообщения; отсутствует пост СМП; укомплектована врачом терапевтом

№ п/п	Полное наименование медицинской организации, входящего структурного подразделения (паспорт МО)	Вид медицинской организации, входящего структурного подразделения	Рекомендуемая численность обслуживаемого населения (приказ от 27.02.2016 № 132н, приказ Минздравсоцразвития России от 15.05.2012 N 543н (ред. от 03.12.2019))	Фактическая численность обслуживаемого населения, человек (паспорт МО)	Проектная мощность здания медицинской организации, входящего структурного подразделения, число посещений в смену (паспорт МО)	Плановые объемы по ТППГ на 2020 год, число посещений (паспорт МО)		Вид медицинской организации, входящего структурного подразделения, по окончании 2025 года (схема размещения)	Детальное описание и обоснование планируемых мероприятий до 2025 года по изменению вида медицинской организации, входящего структурного подразделения, либо характеристика объекта здравоохранения в части территориального планирования оказания медицинской помощи (приказ от 27.02.2016 г. № 132н и от 15.05.2012 г. № 543н), обосновывающая отсутствие необходимости изменения вида медицинской организации, входящего структурного подразделения
						Всего	в том числе по ОМС		
1	2	3	4	5	6	7	8	9	10
24.3	Захаровская участковая больница	участковая больница	5 - 20 тыс. человек	1818	3 коек КС 6 коек ДС 13 посещений	2934	2934	участковая больница	обслуживает население пяти сел, с регрессивным типом популяции, койки круглосуточного стационара используются для оказания медицинской помощи пациентам «приписных» сел, как правило, старческого и пожилого возраста, нуждающихся в получении медицинской помощи в условиях дневного стационара; также медицинскими работниками УБ, оказывается медицинскими работниками УБ, оказывается медицинской помощью в экстренной и неотложной формах – участок не имеет поста скорой медицинской помощи; планируется увеличение количества обслужи сел за счет перевода УБ соседнего участка во ВА
24.4	Черемховская участковая больница	участковая больница	1 на 5 - 20 тыс. человек	1079	3 коек КС 5 коек ДС 12 посещений	2657	2657	Врачебная амбулатория	в соответствии с нормативом в населенном пункте должно быть организован фельдшерский пункт; обслуживает население восьми сел в отсутствии поста СМП и постоянного транспортного сообщения с районным центром и другими населенными пунктами района; пациенты «приписных» сел, нуждающиеся в получении медицинской помощи дневного стационара, будут направляться на круглосуточные койки Захаровской участковой больницы
24.5	Большереченская врачебная амбулатория	Врачебная амбулатория	1 на 2 - 10 тыс. человек	1496	6 коек ДС 13 посещений	2920	2920	Врачебная амбулатория	обслуживает население семи сел в отсутствии поста СМП и постоянного транспортного сообщения с районным центром и другими населенными пунктами района; укомплектована врачом терапевтом участником программы «Земский врач»
24.6	Барахоевская врачебная амбулатория	Врачебная амбулатория	1 на 2 - 10 тыс. человек	1249	6 коек ДС 9 посещений	2035	2035	Врачебная амбулатория	обслуживает население пяти сел в отсутствии поста СМП и постоянного транспортного сообщения с районным центром и другими населенными пунктами района;
24.7	Фельдшерский здравпункт с. Нижний Нарым	Фельдшерский здравпункт	100 - 2000 человек	91	2	470	470	Фельдшерский здравпункт	укомплектован, помещения ФП расположены в КДЦ, техническое состояние объекта хорошее; население «неохваченное» скорой мед.помощью
24.8	Фельдшерский здравпункт с. Котый	Фельдшерский здравпункт	100 - 2000 человек	59	1	294	294	Фельдшерский здравпункт	укомплектован, помещения ФП расположены в КДЦ, техническое состояние объекта хорошее; население «неохваченное» скорой мед.помощью

№ п/п	Полное наименование медицинской организации, входящего структурного подразделения (паспорт МО)	Вид медицинской организации, входящего структурного подразделения	Рекомендуемая численность обслуживаемого населения (приказ от 27.02.2016 г. № 132н, от 15.05.2012 г. № 543н)	Фактическая численность обслуживаемого населения, человек (паспорт МО)	Проектная мощность здания медицинской организации, входящего структурного подразделения, число посещений в смену (паспорт МО)	Плановые объемы по ТППГ на 2020 год, число посещений (паспорт МО)		Вид медицинской организации, входящего структурного подразделения, по окончании 2025 года (схема размещения)	Детальное описание и обоснование планируемых мероприятий до 2025 года по изменению вида медицинской организации, входящего структурного подразделения, либо характеристика объекта здравоохранения в части территориального планирования оказания медицинской помощи (приказ от 27.02.2016 г. № 132н и от 15.05.2012 г. № 543н), обосновывающая отсутствие необходимости изменения вида медицинской организации, входящего структурного подразделения
						Всего	в том числе по ОМС		
1	2	3	4	5	6	7	8	9	10
24.9	Фельдшерский здравпункт с. Красные Речки	Фельдшерский здравпункт	100 - 2000 человек	99	2	464	464	Фельдшерско-акушерский пункт	здание приспособленное, организована выездная форма работы; расстояние до ближайшего лечебного учреждения (ФП) три километра
24.10	Фельдшерский здравпункт с. Мостовка	Фельдшерский здравпункт	100 - 200 человек	92	2	434	434	Фельдшерский здравпункт	Укомплектован. Не планируется изменение вида медицинской организации в виду отдаленности района
24.11	Фельдшерский здравпункт с. Шонуй	Фельдшерский здравпункт	100 - 2000 человек	38	2	300	300	Фельдшерско-акушерский пункт	Не планируется изменение вида медицинской организации в виду отдаленности района
24.12	Фельдшерский здравпункт с. Хилкотой	Фельдшерский здравпункт	100 - 2000 человек	55	2	300	300	Фельдшерско-акушерский пункт	ближайшее лечебного учреждения (ФП) три километра, расположен за водной преградой (р. Чикой), ведется строительство капитального моста со сроком сдачи 2022 год
24.13	Фельдшерский здравпункт с. Ямаровка	Фельдшерский здравпункт	100 - 2000 человек	97	2	352	352	Фельдшерский здравпункт	не укомплектован, возможно увеличение численности населения за счет развития угольного месторождения
25	Улетовская ЦРБ	-	-	-	-	-	-	-	-
25.1	Дровянинская участковая больница	Участковая больница	5000 - 20000 человек	3947	70			Врачебная амбулатория	Перевод во врачебные амбулатории в связи со снижением количества населения, отсутствием круглосуточного стационара.
26	Сретенская ЦРБ	-	-	-	-	-	-	-	-
26.1	Сретенская районная больница	Районная больница	20-100 тыс. человек	8907	250	51571	51571	Врачебная амбулатория	Перевод районной больницы во врачебную амбулаторию
26.2	УБ п. Усть-Карск	Участковая больница	5-20 тыс. человек	2868	50	16605	16605	Участковая больница	Не планируется перевод в другое структурное подразделение
26.3	ФАП с. Адом	Фельдшерско-акушерский пункт	100-2000 человек	48	2	278	278	Фельдшерско-акушерский пункт	Не планируется перевод в другое структурное подразделение
26.4	ФАП с. Кулан	Фельдшерско-акушерский пункт	100-2000 человек	98	4	625	625	Фельдшерско-акушерский пункт	Не планируется перевод в другое структурное подразделение
26.5	ФАП с. Делюн	Фельдшерско-акушерский пункт	100-2000 человек	57	3	306	306	Фельдшерско-акушерский пункт	Не планируется перевод в другое структурное подразделение
26.6	ФАП с. Аргун	Фельдшерско-акушерский пункт	100-2000 человек	94	4	509	509	Фельдшерско-акушерский пункт	Не планируется перевод в другое структурное подразделение
26.7	ФАП с. Чалбучи	Фельдшерско-акушерский пункт	100-2000 человек	45	2	283	283	Фельдшерско-акушерский пункт	Не планируется перевод в другое структурное подразделение
26.8	ФАП с. Кудея	Фельдшерско-акушерский пункт	100-2000 человек	94	4	596	596	Фельдшерско-акушерский пункт	Не планируется перевод в другое структурное подразделение
26.9	ФАП с. Горбица	Фельдшерско-акушерский пункт	100-2000 человек	28	1	162	162	Фельдшерско-акушерский пункт	Не планируется перевод в другое структурное подразделение
26.10	ФАП с. Уктыча	Фельдшерско-акушерский пункт	100-2000 человек	48	2	341	341	Фельдшерско-акушерский пункт	Не планируется перевод в другое структурное подразделение
26.11	ФАП с. Ералга	Фельдшерско-акушерский пункт	100-2000 человек	21	1	121	121	Фельдшерско-акушерский пункт	Не планируется перевод в другое структурное подразделение

№ п/п	Полное наименование медицинской организации, входящего структурного подразделения (паспорт МО)	Вид медицинской организации, входящего структурного подразделения	Рекомендуемая численность обслуживаемого населения (приказ от 27.02.2016 № 132н, приказ Минздравсоцразвития России от 15.05.2012 N 543н (ред. от 03.12.2019))	Фактическая численность обслуживаемого населения, человек (паспорт МО)	Проектная мощность здания медицинской организации, входящего структурного подразделения, число посещений в смену (паспорт МО)	Плановые объемы по ТПГГ на 2020 год, число посещений (паспорт МО)		Вид медицинской организации, входящего структурного подразделения, по окончании 2025 года (схема размещения)	Детальное описание и обоснование планируемых мероприятий до 2025 года по изменению вида медицинской организации, входящего структурного подразделения, либо характеристика объекта здравоохранения в части территориального планирования оказания медицинской помощи (приказ от 27.02.2016 № 132н и приказ Минздравсоцразвития России от 15.05.2012 N 543н (ред. от 03.12.2019)), обосновывающая отсутствие необходимости изменения вида медицинской организации, входящего структурного подразделения
						Всего	в том числе по ОМС		
1	2	3	4	5	6	7	8	9	10
27	ГУЗ «Газимуро-Заводская ЦРБ»	ЦРБ	20-100 тыс.человек	8676	-	38956	38956	ЦРБ	Не планируется перевод в другую МО в виду отдаленности района
27.1	Широкинская участковая больница	Участковая больница	5-20 тыс.человек	1418	50 посещений	3054	3054	Врачебная амбулатория	вид структурного подразделения меняется на врачебную амбулаторию
27.2	Батаканская участковая больница	Участковая больница	5-20 тыс.человек	731	-	6804	6804	Фельдшерско- акушерский пункт	вид структурного подразделения не меняется на ФАП
27.3	Солонечнинская врачебная амбулатория	Врачебная амбулатория	2-10 тыс.человек	640	-	5644	5644	Фельдшерско- акушерский пункт	вид структурного подразделения меняется на ФАП
28	ГУЗ «Хилокская ЦРБ»	-	-	-	-	-	-	-	-
28.1	ФАП с. Дайгур	Фельдшерско- акушерский пункт	100-2000 человек	88	15	600	600	Фельдшерско- акушерский пункт	Не планируется изменение вида МО Обслуживание специалистами Передвижным фельдшерско акушерским пунктом.
28.2	ФАП с. Укурик	Фельдшерско- акушерский пункт	100-2000 человек	75	15	600	600	Фельдшерско- акушерский пункт	Не планируется изменение вида МО. Обслуживание специалистами Передвижным фельдшерско акушерским пунктом.
28.3	ВА с. Хушенга	Врачебная амбулатория	2-10 тыс.человек	1706	50	2300	2300	Фельдшерско- акушерский пункт	Приобретение модульной конструкции ФАП в 2021году. Перевод из амбулатории в ФАП.
28.4	Линевозерская участковая больница	Участковая больница	5-20 тыс.человек	3088	65	11198	11198	Врачебная амбулатория	Перевод во Врачебную амбулаторию в 2021 году.
29	ГУЗ Оловяннинская ЦРБ	-	-	-	-	-	-	-	-
29.1	Калангуйская участковая больница	участковая больница	5-20 тыс.человек	2254	75	75	75	Врачебная амбулатория	Численность населения ниже рекомендуемой, дефицит врачебных кадров, отсутствие коек круглосуточного пребывания
29.2	Золотореченская врачебная амбулатория	Врачебная амбулатория	2-10 тыс.человек	1226	10	10	10	Врачебная амбулатория	Не планируется перевод в другое структурное подразделение
29.3	ФАП с. Комкай	Фельдшерско- акушерский пункт	100-2000 человек	57	2	2	2	Фельдшерско- акушерский пункт	Не планируется изменение вида МО
29.4	ФАП с. Караксар	Фельдшерско- акушерский пункт	100-2000 человек	91	1	1	1	Фельдшерско- акушерский пункт	Не планируется изменение вида МО

ПРИЛОЖЕНИЕ № 8
к аналитической записке

Перечень медицинских организаций, входящих структурных подразделений Забайкальского края, обслуживающих больше рекомендуемой численности населения, согласно
данным таблицы приложения № 6

№ п/п	Полное наименование медицинской организации, входящего структурного подразделения (паспорт МО)	Вид медицинской организации, входящего структурного подразделения	Рекомендуемая численность обслуживаемого населения (приказ от 27.02.2016 № 132н, приказ Минздравсоцразвития России от 15.05.2012 N 543н (ред. от 03.12.2019))	Фактическая численность обслуживаемого населения, человек (паспорт МО)	Проектная мощность здания медицинской организации, входящего структурного подразделения, число посещений в смену (паспорт МО)	Плановые объемы по ТПГГ на 2020 год, число посещений (паспорт МО)		Вид медицинской организации, входящего структурного подразделения, по окончании 2024 года (схема размещения)	Детальное описание и обоснование планируемых мероприятий до 2025 года по изменению вида медицинской организации, входящего структурного подразделения, либо характеристика объекта здравоохранения в части территориального планирования оказания медицинской помощи (приказ от 27.02.2016 № 132н и приказ Минздравсоцразвития России от 15.05.2012 N 543н (ред. от 03.12.2019)), обосновывающая отсутствие необходимости изменения вида медицинской организации, входящего структурного подразделения
						Всего	в том числе по ОМС		
1	2	3	4	5	6	7	8	9	10
1	ГУЗ «Борзинская ЦРБ» ФАП г. Борзя мкр. Борзя-3	Лечебно-профилактическая	1001 - 2000 человек	2110	-	5089	5089	-	Не планируется изменение вида медицинской организации, т.к. находится на расстоянии менее 6км от Борзи, транспортной доступности менее 30 мин.

ПРИЛОЖЕНИЕ № 9
к аналитической записке

Перечень медицинских организаций, входящих структурных подразделений Забайкальского края, обслуживающих рекомендуемую численность населения, согласно данным таблицы приложения № 6, но в отношении которых планируется изменение вида медицинской организации, входящего структурного подразделения

№ п/п	Полное наименование медицинской организации, входящего структурного подразделения (паспорт МО)	Вид медицинской организации, входящего структурного подразделения	Рекомендуемая численность обслуживаемого населения (приказ от 27.02.2016 № 132н, приказ Минздравсоцразвития России от 15.05.2012 N 543н (ред. от 03.12.2019))	Фактическая численность обслуживаемого населения, человек (паспорт МО)	Проектная мощность здания медицинской организации, входящего структурного подразделения, число посещений в смену (паспорт МО)	Плановые объемы по ТПГГ на 2020 год, число посещений (паспорт МО)		Вид медицинской организации, входящего структурного подразделения, по окончании 2025 года (схема размещения)	Характеристика объекта здравоохранения в части территориального планирования оказания медицинской помощи (приказ от 27.02.2016 № 132н и приказ Минздравсоцразвития России от 15.05.2012 N 543н (ред. от 03.12.2019)), обосновывающая необходимость изменения вида медицинской организации, входящего структурного подразделения, с детальным описанием и обоснованием планируемых мероприятий до 2025 года по изменению вида медицинской организации, входящего структурного подразделения
						Всего	в том числе по ОМС		
1	2	3	4	5	6	7	8	9	10
1	Приаргунская ЦРБ	-	-	-	-	-	-	-	-
1.1	ФАП с .Молодежный	ФАП	100 – 2000 человек	1253	12 посещений в смену	8400	8400	СВА	В связи с кратным увеличением численности населения, находится на расстоянии более 6км от Приаргунска и транспортной доступности более 30 мин.
1.2	ФАП с. Досатуй	ФАП	100 – 2000 человек	1310	12 посещений в смену	4200	4200	СВА	В связи с кратным увеличением численности населения, находится на расстоянии более 6км от Приаргунска и транспортной доступности более 30 мин.
2	Среденская ЦРБ	-	-	-	-	-	-	-	-
2.1	ФАП с. Дунаево	ФАП	100 – 2000 человек	1030	12 посещений в смену	6015	3178	ОВОП	Рассматривается вопрос о строительстве Офиса ВОП в с. Дунаево с территорией обслуживания: с. Дунаево, с. Нижняя Куэнга, с. Верхняя Куэнга, общая численность 1886 человек. Запланировано строительство в рамках НП Дальнего Востока. Расстояние от текущего населенного пункта до ближайшей медицинской организации, оказывающего первичную врачебную медико-санитарную помощь, по дорогам общего пользования с использованием транспорта-63 км, что значительно превышает 30 минутное время доезда до врача.
3	ГУЗ «КБ №4»	-	-	-	-	-	-	-	-
3.1	ФАП с. Кайлаистуй	ФАП	100 – 2000 человек	582	12 посещений в смену	5089	5089	ОВОП	Перевод ФАП с Кайлаистуй в Офис ВОП , рассматривается исходя из картографического способа и численности населения в с. Кайлаистуй, офис будет обслуживать близлежащие населенные пункты с общей численностью 1678 чел (Капцегайтуй, Богдановка, Среднеаргунск, Кайлаистуй). Расстояние от текущего населенного пункта до ближайшей медицинской организации, оказывающего первичную врачебную медико-

									санитарную помощь, по дорогам общего пользования с использованием транспорта-45 км, что значительно превышает 30 минутное время досзда до врача.
--	--	--	--	--	--	--	--	--	--

ПРИЛОЖЕНИЕ № 10
к аналитической записке

Перечень населенных пунктов, находящихся вне зоны доступа медицинской помощи (более 6 км) *

№ п/п	Муниципальные районы, муниципальные и городские округа Забайкальского края	Наименование населенного пункта (паспорт МО)	Численность населения (паспорт МО), человек			Прогнозная численность населения на 2025 год (паспорт МО) всего, человек	Расстояние от текущего населенного пункта, с численностью населения от 100 до 2000 человек, до ближайшей медицинской организации, входящего структурного подразделения, км		Наименование и адрес ближайшей медицинской организации, входящего структурного подразделения медицинской организации, расстояние до которого указано (паспорт МО)	<u>Время доезда</u> от текущего населенного пункта, расположенного в сельской местности, до ближайшей медицинской организации, входящего структурного подразделения медицинской организации, оказывающего первичную <u>врачебную</u> медико-санитарную помощь, <u>по дорогам общего пользования с использованием транспорта</u> , минут		<u>Расстояние</u> от текущего населенного пункта, расположенного в сельской местности, до ближайшей медицинской организации, входящего структурного подразделения медицинской организации, оказывающего первичную <u>врачебную</u> медико-санитарную помощь, <u>по дорогам общего пользования с использованием транспорта</u> , км		Наименование и адрес ближайшей медицинской организации, структурного подразделения медицинской организации, оказывающее первичную <u>врачебную</u> медико-санитарную помощь, время доезда и расстояние до которого указано (паспорт МО)	Детальное описание и обоснование планируемых мероприятий до 2025 года по обеспечению доступности медицинской помощи в указанном населенном пункте, либо характеристика ситуации по населенному пункту в части территориального планирования оказания медицинской помощи (приказ от 27.02.2016 № 132н и приказ Минздрава от 15.05.2012 N 543н (ред. от 03.12.2019)), обосновывающая отсутствие необходимости проведения мероприятий по обеспечению доступности медицинской помощи в указанном населенном пункте
			Всего	Дети (0-17 лет)	Взрослые (18 лет и старше)		По данным паспорта МО, км	По данным геоинформационной системы		По данным паспорта МО	По данным геоинформационной системы	По данным паспорта МО, км	По данным геоинформационной системы		
1	2	3	4	5	6	7	8	9	10	11	12	13	14	15	16
	Муниципальные образования, всего:	-	-	-	-	-	-	-	-	-	-	-	-	-	-
1	Могойтуйский округ	с. Ара-Булак	110	24	86	108	10	-	Хилинская сельская врачебная амбулатория	10	-	10	-	Хилинская сельская врачебная амбулатория	Приобретение мобильного ФАП в 2023 году
2	Карымский район	с. Средняя Талача	160	39	121	-	13	-	Фельдшерско-акушерский пункт с. Парыл-Талача	18	-	16	-	Поликлиника Урульгинской участковой больницы	Строительство ФАП в 2024 году
3	Карымский район	с. Посетье	270	54	216	-	8	-	Поликлиника Урульгинской участковой больницы	10	-	8	-	Поликлиника Урульгинской участковой больницы	Строительство ФАП в 2023 год
4	Каларский округ	п. Удокан	105	25	80	-	7	-	Поликлиника	20	-	7	-	Поликлиника ГУЗ «Каларская ЦРБ»	п. Удокан находится в 7 км. до поликлиники пгт. Новая Чара, в которой имеется круглосуточный пост оказания медицинской помощи. Транспортная доступность до 30 минут общественным транспортом.
5	Газимуро-Заводский округ	с. Игдоча	276	130	146	-	7	-	Поликлиника	15	-	7	-	Поликлиника ГУЗ «Газимуро-Заводская ЦРБ»	п. Игдоча находится в 7 км. до поликлиники с. Газимуро-Завод, в которой имеется круглосуточный пост оказания медицинской помощи. Транспортная

															доступность до 30 минут общественным транспортом.
--	--	--	--	--	--	--	--	--	--	--	--	--	--	--	---

*населенные пункты, не соответствующие требованиям:

- приказа Минздравсоцразвития Российской Федерации приказ Минздравсоцразвития России от 15.05.2012 N 543н (ред. от 03.12.2019) и находящиеся на расстоянии более 6 км от ближайшей медицинской организации, оказывающей первичную медико-санитарную помощь;

ПРИЛОЖЕНИЕ № 11
к аналитической записке

Перечень населенных пунктов, находящихся вне зоны доступа медицинской помощи (более 30 мин.) *

[illegible]

№ п/п	Муниципальные районы, муниципальные и городские округа Забайкальского края	Наименование населенного пункта (паспорт МО)	Численность населения (паспорт МО), человек			Прогнозная численность населения на 2025 год (паспорт МО) всего, человек	Расстояние от текущего населенного пункта, с численностью населения от 100 до 2000 человек, до ближайшей медицинской организации, входящего структурного подразделения медицинской организации, оказывающего первичную врачебную медико-санитарную помощь, по дорогам общего пользования с использованием транспорта, минут		Наименование и адрес ближайшей медицинской организации, входящего структурного подразделения медицинской организации, оказывающего первичную врачебную медико-санитарную помощь, время доезда и расстояние до которого указано (паспорт МО)	Время доезда от текущего населенного пункта, расположенного в сельской местности, до ближайшей медицинской организации, входящего структурного подразделения медицинской организации, оказывающего первичную врачебную медико-санитарную помощь, по дорогам общего пользования с использованием транспорта, минут	Расстояние от текущего населенного пункта, расположенного в сельской местности, до ближайшей медицинской организации, входящего структурного подразделения медицинской организации, оказывающего первичную врачебную медико-санитарную помощь, по дорогам общего пользования с использованием транспорта, км		Наименование и адрес ближайшей медицинской организации, структурного подразделения медицинской организации, оказывающее первичную врачебную медико-санитарную помощь, время доезда и расстояние до которого указано (паспорт МО)	Детальное описание и обоснование планируемых мероприятий до 2025 года по обеспечению доступности медицинской помощи в указанном населенном пункте, либо характеристика ситуации по населенному пункту в части территориального планирования оказания медицинской помощи (приказ от 27.02.2016 № 132) и приказ Минздрава России от 15.05.2012 № 543-н (пр. от 03.12.2019), обосновывающих отсутствие необходимости проведения мероприятий по обеспечению доступности медицинской помощи в указанном населенном пункте	
			Всего	Дети (0-17 лет)	Взрослые (18 лет и старше)		По данным паспорта МО, км	По данным геоинформационной системы			По данным паспорта МО	По данным геоинформационной системы			По данным паспорта МО, км
															помощи жителям НП с преимущественным проживанием лиц старше трудоспособного возраста, либо расположенных на значительном удалении или имеющих плохую транспортную доступность по графику в соответствии с приказом от 15 мая 2012 № 543 н. «Об утверждении Положения об организации оказания ПМСП взрослому населению». Данный НП обслуживается передвижным медицинским комплексом, приобретен в 2020 году.
31	Читинский округ	с. Оленуи	245	45	200	-	0	-	ФАП с. Оленуи	180	-	130	-	Новинская участковая больница	Необходимо строительство новой автодороги, направлено письмо в Минтранс о решении данного вопроса, и строение через реку Ингода моста, что значительно сократит время доезда пациента по маршруту в с. Оленуи, с. Сыгчегур, с. Ленинский. Организованы выезды врачебных бригад, согласно графику выездов, утвержденному ГУЗ «Читинская ЦРБ» выездов с целью проф. осмотров и дистансерного наблюдения. Создание врачебного участка целесообразно из-за недостаточного количества населения, проживающего в НП и отсутствии в близлежащих НП врачебной помощи. В ЦРБ сформирована постоянно действующая бригада, состоящая из врача терапевта участкового, фельдшера, акушерки и медицинской сестры для оказания медицинской помощи жителям НП с преимущественным проживанием лиц старше трудоспособного возраста, либо расположенных на значительном удалении или имеющих плохую транспортную доступность по графику в соответствии с приказом от 15 мая 2012 № 543 н. «Об утверждении Положения об организации оказания ПМСП взрослому населению». Данный НП обслуживается передвижным медицинским комплексом, приобретен в 2020 году.
32	Читинский округ	с. Сыгчегур	198	42	156	-	0	-	ФАП с. Сыгчегур	180	-	120	-	Новинская участковая больница	Необходимо строительство новой автодороги, направлено письмо в Минтранс о решении данного вопроса, и строение через реку Ингода моста, что значительно сократит время доезда пациента по маршруту в с. Оленуи, с. Сыгчегур, с. Ленинский. Организованы выезды врачебных бригад, согласно графику выездов, утвержденному ГУЗ «Читинская ЦРБ» выездов с целью проф. осмотров и дистансерного наблюдения. Создание врачебного участка целесообразно из-за недостаточного количества населения, проживающего в НП и отсутствии в близлежащих НП врачебной помощи. В ЦРБ сформирована постоянно действующая бригада, состоящая из врача терапевта участкового, фельдшера, акушерки и медицинской сестры для оказания медицинской помощи жителям НП с преимущественным проживанием лиц старше трудоспособного возраста, либо расположенных на значительном удалении или имеющих плохую транспортную доступность по графику в соответствии с приказом от 15 мая 2012 № 543 н. «Об утверждении Положения об организации оказания ПМСП взрослому населению». Данный НП обслуживается передвижным медицинским комплексом, приобретен в 2020 году.
33	Читинский округ	п. Ленинский	233	34	199	-	0	-	ФАП п. Ленинский	230	-	160	-	Новинская участковая больница	Необходимо строительство новой автодороги, направлено письмо в Минтранс о решении данного вопроса, и строение через реку Ингода моста, что значительно сократит время доезда пациента по маршруту в с. Оленуи, с. Сыгчегур, с. Ленинский. Организованы выезды врачебных бригад, согласно графику выездов, утвержденному ГУЗ «Читинская ЦРБ» выездов с целью проф. осмотров и дистансерного наблюдения. Создание врачебного участка целесообразно из-за недостаточного количества населения, проживающего в НП и отсутствии в близлежащих НП врачебной помощи. В ЦРБ сформирована постоянно действующая бригада, состоящая из врача терапевта участкового, фельдшера, акушерки и медицинской сестры для оказания медицинской помощи жителям НП с преимущественным проживанием лиц старше трудоспособного возраста, либо расположенных на значительном удалении или имеющих плохую транспортную доступность по графику в соответствии с приказом от 15 мая 2012 № 543 н. «Об утверждении Положения об организации оказания ПМСП взрослому населению». Данный НП обслуживается передвижным медицинским комплексом, приобретен в 2020 году.
34	Краснокаменский округ	с. Кайластуи	582	149	433	-	0	-	ФАП с. Кайластуи	45	-	45	-	Полынинка	Необходимо строительство новой автодороги, направлено письмо в Минтранс о решении данного вопроса. Организованы выезды врачебных бригад, согласно графику выездов, утвержденному ГАУЗ КБ 4 выездов с целью проф. осмотров и дистансерного наблюдения. Рассмотрена возможность установок ОВОИ исходя из картографического способа и численности населения в с. Кайластуи, офис будет обслуживать близлежащие населенные пункты с общей численностью 1693 человек (Кагцагтай, Богдановка, Среднеаргунск, Кайластуи).
35	Краснокаменский округ	с. Кагцагтай	339	110	229	-	0	-	ФАП с. Кагцагтай	66	-	70	-	Полынинка	Необходимо строительство новой автодороги, направлено письмо в Минтранс о решении данного вопроса. Организованы выезды врачебных бригад, согласно графику выездов, утвержденному ГАУЗ КБ 4 выездов с целью проф. осмотров и дистансерного наблюдения. Рассмотрена возможность установок ОВОИ исходя из картографического способа и численности населения в с. Кайластуи, офис будет обслуживать близлежащие населенные пункты с общей численностью 1693 человек(Кагцагтай, Богдановка, Среднеаргунск, Кайластуи).
36	Краснокаменский округ	с. Богдановка	420	108	312	-	0	-	ФАП с. Богдановка	90	-	83	-	Полынинка	Необходимо строительство новой автодороги, направлено письмо в Минтранс о решении данного вопроса. Организованы выезды врачебных бригад, согласно графику выездов, утвержденному ГАУЗ КБ 4 выездов с целью проф. осмотров и дистансерного наблюдения. Рассмотрена возможность установок ОВОИ исходя из картографического способа и численности населения в с. Кайластуи, офис будет обслуживать близлежащие населенные пункты с общей численностью 1693 человек (Кагцагтай, Богдановка, Среднеаргунск, Кайластуи).
37	Краснокаменский округ	с. Среднеаргунск	337	69	268	-	0	-	ФАП с. Среднеаргунск	70	-	68	-	Полынинка	Необходимо строительство новой автодороги, направлено письмо в Минтранс о решении данного вопроса. Организованы выезды врачебных бригад, согласно графику выездов, утвержденному ГАУЗ КБ 4 выездов с целью проф. осмотров и дистансерного наблюдения. Рассмотрена возможность установок ОВОИ исходя из картографического способа и численности населения в с. Кайластуи, офис будет обслуживать близлежащие населенные пункты с общей численностью 1693 человек (Кагцагтай, Богдановка, Среднеаргунск, Кайластуи).
38	Краснокаменский округ	с. Куйтун	283	77	206	-	0	-	ФАП с. Куйтун	56	-	65	-	Полынинка	Необходимо строительство новой автодороги, направлено письмо в Минтранс о решении данного вопроса. Организованы выезды врачебных бригад, согласно графику выездов, утвержденному ГАУЗ КБ 4 выездов с целью проф. осмотров и дистансерного наблюдения. Создание врачебного участка целесообразно из-за недостаточного количества населения, проживающего в НП и отсутствии в близлежащих НП врачебной помощи. В ЦРБ сформирована постоянно действующая бригада, состоящая из врача терапевта участкового, фельдшера, акушерки и медицинской сестры для оказания медицинской помощи жителям НП с преимущественным проживанием лиц старше трудоспособного возраста, либо расположенных на значительном удалении или имеющих плохую транспортную доступность по графику в соответствии с приказом от 15 мая 2012 № 543 н. «Об утверждении Положения об организации оказания ПМСП взрослому населению». Планируется приобретение до 2025 года передвижного мобильного комплекса.
39	Александрово-Заводской округ	с. Кокуй-1	216	35	181	-	0	-	ФАП с. Кокуй-1	60	-	50	-	Полынинское отделение	Необходимо строительство новой автодороги, направлено письмо в Минтранс о решении данного вопроса. Организованы выезды врачебных бригад, согласно графику выездов, утвержденному ГУЗ «Александрово-Заводская ЦРБ» выездов с целью проф. осмотров и дистансерного наблюдения. Создание врачебного участка целесообразно из-за недостаточного количества населения, проживающего в НП и отсутствии в близлежащих НП врачебной помощи. В ЦРБ сформирована постоянно действующая бригада, состоящая из врача терапевта участкового, фельдшера, акушерки и медицинской сестры для оказания медицинской помощи жителям НП с преимущественным проживанием лиц старше трудоспособного возраста, либо расположенных на значительном удалении или имеющих плохую транспортную доступность по графику в соответствии с приказом от 15 мая 2012 № 543 н. «Об утверждении Положения об организации оказания ПМСП взрослому населению». Планируется приобретение до 2025 года передвижного мобильного комплекса.
40	Александрово-Заводской округ	с. Онон-Борзя	197	46	151	200	0	-	ФАП с.Онон-Борзя	80	-	65	-	Полынинское отделение	Необходимо строительство новой автодороги, направлено письмо в Минтранс о решении данного вопроса. Организованы выезды врачебных бригад, согласно графику выездов, утвержденному ГУЗ «Александрово-Заводская ЦРБ» выездов с целью проф. осмотров и дистансерного наблюдения. Создание врачебного участка целесообразно из-за недостаточного количества населения, проживающего в НП и отсутствии в близлежащих НП врачебной помощи. В ЦРБ сформирована постоянно действующая бригада, состоящая из врача терапевта участкового, фельдшера, акушерки и медицинской сестры для оказания медицинской помощи жителям НП с преимущественным проживанием лиц старше трудоспособного возраста, либо расположенных на значительном удалении или имеющих плохую транспортную доступность по графику в соответствии с приказом от 15 мая 2012 № 543 н. «Об утверждении Положения об организации оказания ПМСП взрослому населению». Планируется приобретение до 2025 года передвижного мобильного комплекса.
41	Александрово-Заводской округ	с. Чивдагатай	297	76	221	295	0	-	ФАП с.Чивдагатай	40	-	42	-	Полынинское отделение	Необходимо строительство новой автодороги, направлено письмо в Минтранс о решении данного вопроса. Организованы выезды врачебных бригад, согласно графику выездов, утвержденному ГУЗ «Александрово-Заводская ЦРБ» выездов с целью проф. осмотров и дистансерного наблюдения. Создание врачебного участка целесообразно из-за недостаточного количества населения, проживающего в НП и отсутствии в близлежащих НП врачебной помощи. В ЦРБ сформирована постоянно действующая бригада, состоящая из врача терапевта участкового, фельдшера, акушерки и медицинской сестры для оказания медицинской помощи жителям НП с преимущественным проживанием лиц старше трудоспособного возраста, либо расположенных на значительном удалении или имеющих плохую транспортную доступность по графику в соответствии с приказом от 15 мая 2012 № 543 н. «Об утверждении Положения об организации оказания ПМСП взрослому населению». Планируется приобретение до 2025 года передвижного мобильного комплекса.
42	Александрово-Заводской округ	с. Красноярово	119	23	96	107	0	-	ФАП с.Красноярово	61	-	61	-	Полынинское отделение	Необходимо строительство новой автодороги, направлено письмо в Минтранс о решении данного вопроса. Организованы выезды врачебных бригад, согласно графику выездов, утвержденному ГУЗ «Александрово-Заводская ЦРБ» выездов с целью проф. осмотров и дистансерного наблюдения. Создание врачебного участка целесообразно из-за недостаточного количества населения, проживающего в НП и отсутствии в близлежащих НП врачебной помощи. В ЦРБ сформирована постоянно действующая бригада, состоящая из врача терапевта участкового, фельдшера, акушерки и медицинской сестры для оказания медицинской помощи жителям НП с преимущественным проживанием лиц старше трудоспособного возраста, либо расположенных на значительном удалении или имеющих плохую транспортную доступность по графику в соответствии с приказом от 15 мая 2012 № 543 н. «Об утверждении Положения об организации оказания ПМСП взрослому населению». Планируется приобретение до 2025 года передвижного мобильного комплекса.

№ п/п	Муниципальные районы, находящиеся и городские округа Забайкальского края	Наименование населенного пункта (паспорт МО)	Численность населения (паспорт МО), человек			Прогнозная численность населения на 2025 год (паспорт МО) всего, человек	Расстояние от текущего населенного пункта, с численностью населения от 100 до 2000 человек, до ближайшей медицинской организации, входящего структурного подразделения, км		Наименование и адрес ближайшей медицинской организации, входящего структурного подразделения медучастия, расстояние до которого указано (паспорт МО)	Время доезда от текущего населенного пункта, расположенного в сельской местности, до ближайшей медицинской организации, входящего структурного подразделения медицинской организации, оказывающего первичную врачебную медицинскую помощь, по дорогам общего пользования с использованием транспорта, минут		Расстояние от текущего населенного пункта, расположенного в сельской местности, до ближайшей медицинской организации, входящего структурного подразделения медицинской организации, оказывающего первичную врачебную медицинскую помощь, по дорогам общего пользования с использованием транспорта, км		Наименование и адрес ближайшей медицинской организации, структурного подразделения медицинской организации, оказывающего первичную врачебную медицинскую помощь, время доезда и расстояние до которого указано (паспорт МО)	Детальное описание и обоснование планируемых мероприятий до 2025 года по обеспечению доступности медицинской помощи в указанном населенном пункте, либо характеристика ситуации по населенному пункту в части территориального планирования оказания медицинской помощи (даты от 27.02.2016 № 132н и приказ Минздрава России от 15.05.2012 № 543н (ред. от 03.12.2019)), обеспечивающими отсутствие необходимости привлечения мероприятий по обеспечению доступности медицинской помощи в указанном населенном пункте	
			Всего	Дети (0-17 лет)	Взрослые (18 лет и старше)		По данным паспорта МО, км	По данным телеинформационной системы		По данным паспорта МО, км	По данным телеинформационной системы					
																Организованы выездные врачебные бригады, согласно графику выездов, утвержденному ГУЗ «Ольгинская ЦРБ» выездом с целью проф. осмотра и диспансерного наблюдения. Создание врачебного участка непосредственно из-за недостаточного количества населения, проживающего в НП и отсутствием в близлежащем НП врачебной помощи. В ЦРБ сформирована постоянно действующая бригада, состоящая из врача терапевта участкового, фельдшера, акушерки и медицинской сестры для оказания медицинской помощи жителям НП с преимущественным применением пожилых людей трудоспособного возраста, либо расположенные на значительном удалении или имеющие плохую транспортную доступность по графику в соответствии с приказом от 15 мая 2012 № 543 н. «Об утверждении Положения об организации оказания ПМСП взрослому населению». Планируется приобретение до 2025 года передвижного медицинского комплекса.
76	Калганский округ	с. Средняя Борзя	283	60	223	227	0	-	ФАП с. Средняя-Борзя	40	-	48	-	Терапевтическое отделение	Необходимо строительство новой автодороги, направленно письмо в Минтранс о решении данного вопроса. Организованы выездные врачебные бригады, согласно графику выездов, утвержденному ГУЗ «Калганская ЦРБ» выездом с целью проф. осмотра и диспансерного наблюдения. Создание врачебного участка непосредственно из-за недостаточного количества населения, проживающего в НП и отсутствием в близлежащем НП врачебной помощи. В ЦРБ сформирована постоянно действующая бригада, состоящая из врача терапевта участкового, фельдшера, акушерки и медицинской сестры для оказания медицинской помощи жителям НП с преимущественным применением пожилых людей трудоспособного возраста, либо расположенные на значительном удалении или имеющие плохую транспортную доступность по графику в соответствии с приказом от 15 мая 2012 № 543 н. «Об утверждении Положения об организации оказания ПМСП взрослому населению». Планируется приобретение до 2025 года передвижного медицинского комплекса.	

*населенные пункты несоответствующие требованиям:

- пункта 10.4 свода правил «СП 42.13330.2016. Свод правил. Градостроительство. Планировка и застройка городских и сельских поселений. Актуализированная редакция СНиП 2.07.01-89*», утвержденных приказом Минстроя Российской Федерации от 30.12.2016 № 1034/пр, и находящиеся на удалении более 30 минут доезда (с использованием транспорта) по дорогам общего пользования от поликлиник, амбулаторий.

Анализ расстояния от населенных пунктов с численностью населения от 101 до 2000 человек до ближайших медицинских организаций, входящих структурных подразделений показал, что в Забайкальском крае имеются населенные пункты вне зоны доступности медицинской помощи:

10 населенных пунктов с удаленностью более 6 км, согласно требованиям приказа Минздравсоцразвития Российской Федерации от 15 мая 2012 г. № 543н, в настоящее время в 8 из них установлены модульные конструкции ФАП, приобретенные в 2020 году передвижные медицинские комплексы – ФАП обслуживают 2 населенных пункта.

В 76 населенных пунктах функционируют ФАП, но относятся к недоступными из-за времени доезда до врача более 30 минут, согласно требованиям пункта 10.4 свода правил «СП 42.13330.2016. Свод правил. Градостроительство. Планировка и застройка городских и сельских поселений. Актуализированная редакция СНиП 2.07.01-89*», утвержденных приказом Минстроя Российской Федерации от 30 декабря 2016 г. № 1034/пр.

В селе Кайластуй рассмотрена возможность организации ОВОП исходя из картографического способа и численности населения, офис будет обслуживать близлежащие населенные пункты с общей численностью 1693 человек (Капцегайтуй, Богдановка, Среднеаргунск, Кайластуй).

В селе Досатуй запланирован перевод ФАП в СВА к 2024 г., рассматривается вопрос о строительстве ОВОП в с. Дунаево с территорией обслуживания с. Дунаево, с. Нижняя Куэнга, с. Верхняя Куэнга к 2025 году. В 72 населенных пунктах время доезда до врача превышает норматив из-за неудовлетворительного состояния дорожного покрытия. Требуется улучшение транспортной инфраструктуры.

[illegible]

Перечень медицинских организаций, входящих структурных подразделений в Забайкальском крае, обслуживающих рекомендуемую численность населения, но в отношении которых необходимо изменение вида медицинской организации, входящего структурного подразделения, **после 2025 года**

[illegible]

ПРИЛОЖЕНИЕ № 14
к аналитической записке

Перечень населенных пунктов, оставшихся вне зоны доступа медицинской помощи*после 2025 года

№ п/п	Муниципальные районы, муниципальные и городские округа Забайкальского края	Наименование населенного пункта (паспорт МО)	Численность населения (паспорт МО), человек			Прогнозная численность населения на 2025 год (паспорт МО) всего, человек	Расстояние от текущего населенного пункта, с численностью населения от 100 до 2000 человек, до ближайшей медицинской организации, входящего структурного подразделения, км		Наименование и адрес ближайшей медицинской организации, входящего структурного подразделения медицинской организации, расстояние до которого указано (паспорт МО)	Время доезда от текущего населенного пункта, расположенного в сельской местности, до ближайшей медицинской организации, входящего структурного подразделения медицинской организации, оказывающего первичную <u>врачебную</u> медико-санитарную помощь, <u>по дорогам общего пользования с использованием транспорта</u> , минут		Расстояние от текущего населенного пункта, расположенного в сельской местности, до ближайшей медицинской организации, входящего структурного подразделения медицинской организации, оказывающего первичную <u>врачебную</u> медико-санитарную помощь, <u>по дорогам общего пользования с использованием транспорта</u> , км		Наименование и адрес ближайшей медицинской организации, структурного подразделения медицинской организации, оказывающее первичную <u>врачебную</u> медико-санитарную помощь, время доезда и расстояние до которого указано (паспорт МО)	Детальное описание и обоснование ситуации, характеристика населенного пункта в части территориального планирования оказания медицинской помощи (приказ от 27.02.2016 № 132н и приказ Минздравсоцразвития России от 15.05.2012 N 543н (ред. от 03.12.2019)), в связи с чем за период с 2020 по 2025 год не планируется, либо отсутствует необходимость проведения мероприятий по обеспечению доступности медицинской помощи в указанном населенном пункте
			Всего	Дети (0-17 лет)	Взрослые (18 лет и старше)		По данным паспорта МО	По данным геоинформационной системы		По данным паспорта МО	По данным геоинформационной системы	По данным паспорта МО	По данным геоинформационной системы		
1	2	3	4	5	6	7	8	9	10	11	12	13	14	15	16
-	Муниципальные образования, всего:	-	-	-	-	-	-	-	-	-	-	-	-	-	-
-	Улетовский округ	-	-	-	-	-	-	-	-	-	-	-	-	-	-
-	-	Новые ключи	82	18	64	90	1	1	ФАП с.Депулан	15 минут	15 минут	4 км.	4 км	Школаевская врачебная амбулатория С.Николаевское	Необходимость отсутствует по причине наличия ФАП на расстоянии 4 км, планируется приобретение передвижного ФАП
-	Городские округа, всего:	0	0	0	0	0	0	0	0	0	0	0	0	0	0
...		-	-	-	-	-	-	-	-	-	-	-	-	-	-
	ИТОГО по Забайкальскому краю	-	82	18	64	-	-	-	-	-	-	-	-	-	-

*населенные пункты, не соответствующие требованиям:
- приказа Минздравсоцразвития Российской Федерации приказ Минздравсоцразвития России от 15.05.2012 N 543н (ред. от 03.12.2019) и находящиеся на расстоянии более 6 км от ближайшей медицинской организации, оказывающей первичную медико-санитарную помощь;
- пункта 10.4 свода правил «СП 42.13330.2016. Свод правил. Градостроительство. Планировка и застройка городских и сельских поселений. Актуализированная редакция СНиП 2.07.01-89*», утвержденных приказом Минстроя Российской Федерации от 30.12.2016 № 1034/пр, и находящиеся на удалении более 30 минут доезда (с использованием транспорта) по дорогам общего пользования от поликлиник, амбулаторий.

[illegible][illegible]

4. В приложении № 6:

1) абзац пятый изложить в следующей редакции:

«первичная медико-санитарная помощь подразделяется на первичную доврачебную медико-санитарную помощь, первичную врачебную медико-санитарную помощь и первичную специализированную медико-санитарную помощь;»;

2) абзацы шестой и седьмой признать утратившими силу.

5. Таблицы № 2 и 3 Приложения № 7 изложить в следующей редакции:

Таблица № 2

Капитальный ремонт медицинских организаций,
подведомственных исполнительным органам Забайкальского края и (или) муниципальных
медицинских организаций, расположенных на территории Забайкальского края, оказывающих первичную медико-санитарную помощь взрослым и детям, их обособленных структурных подразделений, центральных районных и районных больниц

№ п/п	Наименование юридического лица (полностью)	Наименование объекта (ГР) в соответствии с классификацией объектов капитального строительства, утвержденной в установленном порядке, с указанием кода классификации (объект) (полностью)	Адрес объекта	Итого (тыс.)	Планируемые мероприятия (наименование работ, объем работ, наименование объекта)	Классификация объектов капитального строительства (полностью)	Площадь планируемого объекта (кв.м)	Мощность планируемого объекта (кВт/час)	Единица измерения планируемых работ (показатель в смете, наименование для стандартизации)	Наименование планируемых работ (показатель в смете, наименование для стандартизации)	Планируемая стоимость работ (показатель в смете, наименование для стандартизации)	Исполнительный бюджет, в том числе по годам					Планируемая стоимость работ (показатель в смете, наименование для стандартизации)	Федеральный бюджет, в том числе по годам					Планируемая стоимость работ (показатель в смете, наименование для стандартизации)	Региональный бюджет, в том числе по годам					Исполнительный бюджет, в том числе по годам					Итого (тыс.)	Общий объем финансирования объекта (сумма столбцов 18, 19 и 20)	Запланированный год завершения работ
												2021	2022	2023	2024	2025		2021	2022	2023	2024	2025		2021	2022	2023	2024	2025								
												2021	2022	2023	2024	2025		2021	2022	2023	2024	2025		2021	2022	2023	2024	2025								
1	2	3	4	5	6	7	8	9	10	11	12	13	14	15	16	17	18	19	20	21	22	23	24	25	26	27	28	29	30	31	32	33	34	35	36	37
1	ГБУЗ «Амурская ЦРБ»	Политехнический колледж	г.т. Амурская, Колыбельный переулок, д. 1, стр. 2	45	Капитальный ремонт	21556	51658	175	помещения в здании	-	79 509 264,46	-	40 765 100,00	38 746 164,46	-	-	76 933 203,79	-	39 442 390,68	37 489 813,10	-	-	2 576 040,08	-	1 320 789,32	1 255 551,36	-	-	-	-	-	-	-	79 509 264,46	2023	
2	ГБУЗ «Амурская ЦРБ»	ЦРБ	с. Азия, ул. Ленина, 1	46	Капитальный ремонт	3325	61859	250	помещения в здании	-	26 228 889,91	-	26 228 889,91	-	-	-	25 379 100,09	-	-	25 379 100,09	-	-	849 789,82	-	-	849 789,82	-	-	-	-	-	-	-	26 228 889,91	2023	
3	ГБУЗ «Амурская ЦРБ»	Политехника	г. Амурская, ул. Ленина, 1	46	Капитальный ремонт	2706	-	180	помещения в здании	-	15 569 500,00	-	-	15 569 500,00	-	-	-	-	-	-	-	15 965 945,85	-	-	-	-	-	-	-	-	-	-	-	15 569 500,00	2024	
4	ГБУЗ «Амурская ЦРБ»	Политехника	г. Амурская, ул. Ленина, 1	46	Капитальный ремонт	10830	30458	480	помещения в здании	-	9 267 300,00	-	-	9 267 300,00	-	-	-	-	-	-	-	8 947 837,48	-	-	-	-	-	-	-	-	-	-	-	9 267 300,00	2024	
5	ГБУЗ «Амурская ЦРБ»	Политехника	г. Амурская, ул. Ленина, 1	46	Капитальный ремонт	20225	18252	122	помещения в здании	-	27 254 000,00	-	-	27 254 000,00	-	-	-	-	-	-	-	8 947 837,48	-	-	-	-	-	-	-	-	-	-	-	27 254 000,00	2024	
6	ГБУЗ «Амурская ЦРБ»	Политехника	г. Амурская, ул. Ленина, 1	46	Капитальный ремонт	689	247,8	30	помещения в здании	-	5 000 000,00	-	-	-	5 000 000,00	-	-	-	-	-	-	4 038 000,00	-	-	-	-	-	-	-	-	-	-	-	5 000 000,00	2024	
7	ГБУЗ «Амурская ЦРБ»	Политехника	г. Амурская, ул. Ленина, 1	46	Капитальный ремонт	1211	2597,65	45	помещения в здании	-	31 964 700,00	-	-	31 964 700,00	-	-	-	-	-	-	-	34 741 391,68	-	-	-	-	-	-	-	-	-	-	-	31 964 700,00	2024	
8	ГБУЗ «Амурская ЦРБ»	Политехника	г. Амурская, ул. Ленина, 1	46	Капитальный ремонт	888	294,1	18	помещения в здании	-	8 308 600,00	-	-	-	-	-	-	-	-	-	-	8 039 403,62	-	-	-	-	-	-	-	-	-	-	-	-	8 308 600,00	2024
9	ГБУЗ «Амурская ЦРБ»	Политехника	г. Амурская, ул. Ленина, 1	46	Капитальный ремонт	684	161,6	18	помещения в здании	-	6 457 400,00	-	-	-	-	-	-	-	-	-	-	6 439 119,52	-	-	-	-	-	-	-	-	-	-	-	-	6 457 400,00	2024
10	ГБУЗ «Амурская ЦРБ»	Политехника	г. Амурская, ул. Ленина, 1	46	Капитальный ремонт	1754	105,4	10	помещения в здании	-	4 055 200,00	-	-	-	-	-	-	-	-	-	-	3 923 113,02	-	-	-	-	-	-	-	-	-	-	-	-	4 055 200,00	2024
11	ГБУЗ «Амурская ЦРБ»	Политехника	г. Амурская, ул. Ленина, 1	46	Капитальный ремонт	3768	758,9	412	помещения в здании	-	28 381 000,00	-	-	-	-	-	-	-	-	-	-	27 654 993,59	-	-	-	-	-	-	-	-	-	-	-	-	28 381 000,00	2024
12	ГБУЗ «Амурская ЦРБ»	Политехника	г. Амурская, ул. Ленина, 1	46	Капитальный ремонт	12722	489,6	220	помещения в здании	-	14 467 600,00	-	-	-	-	-	-	-	-	-	-	13 991 521,35	-	-	-	-	-	-	-	-	-	-	-	-	14 467 600,00	2024
13	ГБУЗ «Амурская ЦРБ»	Политехника	г. Амурская, ул. Ленина, 1	46	Капитальный ремонт	3222	563	30	помещения в здании	-	13 238 500,00	-	-	-	-	-	-	-	-	-	-	13 099 861,12	-	-	-	-	-	-	-	-	-	-	-	-	13 238 500,00	2024
14	ГБУЗ «Амурская ЦРБ»	Политехника	г. Амурская, ул. Ленина, 1	46	Капитальный ремонт	4888	527,8	135	помещения в здании	-	11 852 500,00	-	-	-	-	-	-	-	-	-	-	11 468 476,60	-	-	-	-	-	-	-	-	-	-	-	-	11 852 500,00	2024
15	ГБУЗ «Амурская ЦРБ»	Политехника	г. Амурская, ул. Ленина, 1	46	Капитальный ремонт	2090	172,9	60	помещения в здании	-	3 254 364,30	-	-	-	-	-	-	-	-	-	-	3 148 938,85	-	-	-	-	-	-	-	-	-	-	-	-	3 254 364,30	2024
16	ГБУЗ «Амурская ЦРБ»	Политехника	г. Амурская, ул. Ленина, 1	46	Капитальный ремонт	325	112	15	помещения в здании	-	6 535 000,00	-	-	-	-	-	-	-	-	-	-	6 532 266,72	-	-	-	-	-	-	-	-	-	-	-	-	6 535 000,00	2024
17	ГБУЗ «Амурская ЦРБ»	Политехника	г. Амурская, ул. Ленина, 1	46	Капитальный ремонт	4775	1662,3	163	помещения в здании	-	38 489 451,00	-	-	-	-	-	-	-	-	-	-	37 423 323,10	-	-	-	-	-	-	-	-	-	-	-	-	38 489 451,00	2024
18	ГБУЗ «Амурская ЦРБ»	Политехника	г. Амурская, ул. Ленина, 1	46	Капитальный ремонт	4775	161,8	165	помещения в здании	-	14 092 100,00	-	-	-	-	-	-	-	-	-	-	13 655 521,19	-	-	-	-	-	-	-	-	-	-	-	-	14 092 100,00	2024
19	ГБУЗ «Амурская ЦРБ»	Политехника	г. Амурская, ул. Ленина, 1	46	Капитальный ремонт	67	628,1	40	помещения в здании	-	18 139 800,00	-	-	-	-	-	-	-	-	-	-	17 552 072,48	-	-	-	-	-	-	-	-	-	-	-	-	18 139 800,00	2024
20	ГБУЗ «Амурская ЦРБ»	Политехника	г. Амурская, ул. Ленина, 1	46	Капитальный ремонт	685	201,5	20	помещения в здании	-	8 955 052,45	-	-	-	-	-	-	-	-	-	-	8 634 266,40	-	-	-	-	-	-	-	-	-	-	-	-	8 955 052,45	2024
21	ГБУЗ «Амурская ЦРБ»	Политехника	г. Амурская, ул. Ленина, 1	46	Капитальный ремонт	10846	708,4	300	помещения в здании	-	10 220 300,00	-	-	-	-	-	-	-	-	-	-	9 889 165,08	-	-	-	-	-	-	-	-	-	-	-	-	10 220 300,00	2024
22	ГБУЗ «Амурская ЦРБ»	Политехника	г. Амурская, ул. Ленина, 1	46	Капитальный ремонт	10846	1872,9	300	помещения в здании	-	22 512 200,00	-	-	-	-	-	-	-	-	-	-	21 782 813,07	-	-	-	-	-	-	-	-	-	-	-	-	22 512 200,00	2024
23	ГБУЗ «Амурская ЦРБ»	Политехника	г. Амурская, ул. Ленина, 1	46	Капитальный ремонт	812	318,2	20	помещения в здании	-	9 696 221,14	-	-	-	-	-	-	-	-	-	-	9 382 069,68	-	-	-	-	-	-	-	-	-	-	-	-	9 696 221,14	2024
24	ГБУЗ «Амурская ЦРБ»	Политехника	г. Амурская, ул. Ленина, 1	46	Капитальный ремонт	733	863,5	25	помещения в здании	-	3 542 000,00	-	-	-	-	-	-	-	-	-	-	3 427 348,51	-	-	-	-	-	-	-	-	-	-	-	-	3 542 000,00	2024
25	ГБУЗ «Амурская ЦРБ»	Политехника	г. Амурская, ул. Ленина, 1	46	Капитальный ремонт	14531	2701,6	350	помещения в здании	-	42 230 300,00	-	-	-	-	-	-	-	-	-	-	40 881 405,96	-	-	-	-	-	-	-	-	-	-	-	-	42 230 300,00	2024
26	ГБУЗ «Амурская ЦРБ»	Политехника	г. Амурская, ул. Ленина, 1	46	Капитальный ремонт	487	96,4	11	помещения в здании	-	2 093 800,00	-	-	-	-	-	-	-	-	-	-	2 025 961,11	-	-	-	-	-	-	-	-	-	-	-	-	2 093 800,00	2024
27	ГБУЗ «Амурская ЦРБ»	Политехника	г. Амурская, ул. Ленина, 1	46	Капитальный ремонт	2486	741,7	100	помещения в здании	-	17 555 300,00	-	-	-	-	-	-	-	-	-	-	16 967 158,21	-	-	-	-	-	-	-	-	-	-	-	-	17 555 300,00	2024
28	ГБУЗ «Амурская ЦРБ»	Политехника	г. Амурская, ул. Ленина, 1	46	Капитальный ремонт	189	52	20	помещения в здании	-	1 998 500,00	-	-	-	-	-	-	-	-	-	-	1 933 918,14	-	-	-	-	-	-	-	-	-	-	-	-	1 998 500,00	2024
29	ГБУЗ «Амурская ЦРБ»	Политехника	г. Амурская, ул. Ленина, 1	46	Капитальный ремонт	7653	2311,5	100	помещения в здании	-	47 380 300,00	-	-	-	-	-	-	-	-	-	-	44 103 47,91	-	-	-	-	-	-	-	-	-	-	-	-	47 380 300,00	2024
30	ГБУЗ «Амурская ЦРБ»	Политехника	г. Амурская, ул. Ленина, 1	46	Капитальный ремонт	15522	647,6	250	помещения в здании	-	31 285 900,00	-	-	-	-	-	-	-	-	-	-	30 272 248,45	-	-	-	-	-	-	-	-	-	-	-	-	31 285 900,00	2024
31	ГБУЗ «Амурская ЦРБ»	Политехника	г. Амурская, ул. Ленина, 1	46	Капитальный ремонт	15522	1186,1	300	помещения в здании	-	54 084 300,00	-	-	-	-	-	-	-	-	-	-	52 254 59,67	-	-	-	-	-	-	-	-	-	-	-	-	54 084 300,00	2024
32	ГБУЗ «Амурская ЦРБ»	Политехника	г. Амурская, ул. Ленина, 1	46	Капитальный ремонт	3528	911,2	30	помещения в здании	-	23 025 100,00	-	-	-	-	-	-	-	-	-	-	22 279 889,29	-	-	-	-	-	-	-	-	-	-	-	-	23 025 100,00	2024
33	ГБУЗ «Амурская ЦРБ»	Политехника	г. Амурская, ул. Ленина, 1	46	Капитальный ремонт	2001	588,9	50	помещения в здании	-	13 542 300,00	-	-	-	-	-	-	-	-	-	-	13 103 533,17	-	-	-	-	-	-	-	-	-	-	-	-	13 542 300,00	2024
34	ГБУЗ «Амурская ЦРБ»	Политехника	г. Амурская, ул. Ленина, 1	46	Капитальный ремонт	2465	1095,8	100	помещения в здании	-	20 047 300,00	-	-	-	-	-	-	-	-	-	-	19 397 769,69	-	-	-	-	-	-	-	-	-	-	-	-	20 047 300,00	2024
35	ГБУЗ «Амурская ЦРБ»	Политехника	г. Амурская, ул. Ленина, 1	46	Капитальный ремонт	6861	778,6	250	помещения в здании	-	18 712 600,00	-	-	-	-	-	-	-	-	-	-	18 106 31,629	-	-	-	-	-	-	-	-	-	-	-	-	18 712 600,00	2024
36	ГБУЗ «Амурская ЦРБ»	Политехника	г. Амурская, ул. Ленина, 1	46	Капитальный ремонт	700	117,6	20	помещения в здании	-	3 569 300,00	-	-	-	-	-	-	-	-	-	-	3 433 948,17	-	-	-	-	-									

[illegible]

Таблица № 3

Приобретение и монтаж быстровозводимых модульных конструкций врачебных амбулаторий, центров (отделений) общей врачебной практики (семейной медицины), фельдшерско-акушерских пунктов, фельдшерских здравпунктов, подведомственных исполнительным органам Забайкальского края и (или) муниципальных медицинских организаций, расположенных на территории Забайкальского края, оказывающих первичную медико-санитарную помощь взрослым и детям, их обособленных структурных подразделений, центральных районных и районных больниц

[illegible]

40	ГТУ «Волгоградский ЦРБ»	ФАП	с. Мировое	приобретение и монтаж оборудования	97	131	нет	110,00	10	получений в смету	7 000 000,00	-	-	-	7 000 000,00	-	6 773 198,22	-	-	-	6 773 198,22	-	226 801,77	-	-	-	226 801,77	-	-	-	-	-	-	7 000 000,00	2024
40	ГАЗ «Шинников ЦРБ»	ВА	с. Клевово	приобретение и монтаж оборудования	97	2000	нет	300,00	25	получений в смету	24 620 000,00	-	-	-	24 130 000,00	-	24 044 837,27	-	-	-	24 104 837,27	-	865 162,73	-	-	-	865 162,73	-	-	-	-	-	-	24 620 000,00	2024
50	ГАУЗ «Городская больница №4»	ФАП	с. Кудряж	приобретение и монтаж оборудования	97	203	нет	110,00	10	получений в смету	7 000 000,00	-	-	7 000 000,00	-	-	6 773 200,00	-	-	6 773 200,00	-	226 800,00	-	-	226 800,00	-	-	226 800,00	-	-	-	7 000 000,00	2023		
51		ФАП	с. Водяновка	приобретение и монтаж оборудования	96	420	нет	110,00	14	получений в смету	6 469 500,00	-	-	6 469 500,00	-	-	6 238 926,17	-	-	6 238 926,17	-	230 573,83	-	-	230 573,83	-	-	230 573,83	-	-	-	6 469 500,00	2022		
52		ФАП	п. Среднемузск	приобретение и монтаж оборудования	97	337	нет	110,00	14	получений в смету	7 000 000,00	-	-	-	7 000 000,00	-	6 773 199,26	-	-	6 773 199,26	-	226 800,74	-	-	-	226 800,74	-	-	-	-	-	-	7 000 000,00	2024	
ИТОГО:								-			512 309 500,00	-	-	77 109 500,00	89 000 000,00	102 200 000 000,00	164 000 000,00	495 710 698,52	-	74 611 099,22	88 116 400,00	106 296 698 400,00	136 400,00	16 598 801,48	-	2 496 300,71	2 883 600,00	5 903 300,00	5 913 600,00	-	-	-	512 309 500,00	-	

6. Приложение № 8 изложить в следующей редакции:

«ПРИЛОЖЕНИЕ № 8

к региональной программе «Модернизация первичного звена здравоохранения в Забайкальском крае»
(в редакции постановления Правительства Забайкальского края)

ОСНАЩЕНИЕ
оборудованием медицинских организаций, участвующих в региональной программе
«Модернизация первичного звена здравоохранения в Забайкальском крае»

Таблица № 1

Перечень оборудования, в том числе медицинских изделий (МИ), отсутствующих в соответствии с утвержденными порядками, положениями и правилами в медицинских организациях, подведомственных исполнительным органам Забайкальского края, и (или) муниципальных медицинских организациях, расположенных на территории Забайкальского края, оказывающих первичную медико-санитарную помощь взрослым и детям, их обособленных структурных подразделений, центральных районных и районных больниц

№ п/п	Полное наименование медицинской организации	ИНН	Тип медицинской организации в соответствии с номенклатурой медицинской организации	Здание, в котором планируется разместить медицинское изделие	Фактический адрес здания	Наименование населенного пункта, в котором располагается структурное подразделение	Численность населения на основного пункта, в котором расположена медицинская организация, человек	Наименование структурного подразделения	Вид кабинета (отделения)	Условия оказания медицинской помощи (стационарная/амбулаторная)	Наименование медицинского изделия	Нормативно правовой акт, в соответствии с которым планируется приобретение медицинского изделия*	Требуемое количество медицинских изделий, ед.	Планируемая дата приобретения (месяц, год)
1	2	3	4	5	6	7	8	9	10	11	12	13	14	15
1	Государственное автономное учреждение здравоохранения «Краевая больница № 4»	7530004973	Районные больницы, в том числе центральные, межрайонные	Политехника Блок Б	г. Краснокаменск, ул. Больничная, д. 5	г. Краснокаменск	51387	Политехника	Кабинет УЗИ	Амбулаторно, В дневном стационаре	Система ультразвуковой визуализации универсальная с питанием от сети	Приказ Министерства здравоохранения Российской Федерации от 28.12.2020 г. № 1379н «Об утверждении Перечня оборудования для оснащения и переснащения медицинских организаций при реализации региональных программ модернизации первичного звена здравоохранения». Приказ Министерства здравоохранения и социального развития Российской Федерации от 15.05.2012 г. № 543н «Об утверждении Положения об организации оказания первичной медико-санитарной помощи взрослому населению»	1	31.12.2023
2	Государственное автономное учреждение здравоохранения «Краевая больница № 4»	7530004973	Районные больницы, в том числе центральные, межрайонные	Политехника Блок Б	г. Краснокаменск, ул. Больничная, д. 5	г. Краснокаменск	51387	Политехника	Неврологический кабинет	Амбулаторно	Шкаф медицинский	Приказ Министерства здравоохранения Российской Федерации от 28.12.2020 г. № 1379н «Об утверждении Перечня оборудования для оснащения и переснащения медицинских организаций при реализации региональных программ модернизации первичного звена здравоохранения». Приложение № 5 к Порядку оказания медицинской помощи взрослому населению при заболеваниях нервной системы, утвержденному приказом Министерства здравоохранения Российской Федерации от 15 ноября 2012 г. № 924н	1	31.12.2023
3	Государственное автономное учреждение здравоохранения «Краевая больница № 4»	7530004973	Районные больницы, в том числе центральные, межрайонные	Политехника Блок Б	г. Краснокаменск, ул. Больничная, д. 5	г. Краснокаменск	51387	Политехника	Оториноларингологический кабинет	Амбулаторно	Риноскоп, риноларингофиброскоп	Приказ Министерства здравоохранения Российской Федерации от 28.12.2020 г. № 1379н «Об утверждении Перечня оборудования для оснащения и переснащения медицинских организаций при реализации региональных программ модернизации первичного звена здравоохранения». Приказ Министерства здравоохранения Российской Федерации от 12.11.2012 г. № 909н «Об утверждении Порядка оказания медицинской помощи населению по профилю «оториноларингология»	1	31.12.2023
4	Государственное автономное учреждение здравоохранения «Краевая больница № 4»	7530004973	Районные больницы, в том числе центральные, межрайонные	Политехника Блок Б	г. Краснокаменск, ул. Больничная, д. 5	г. Краснокаменск	51387	Отделение рентгеновочной диагностики	Рентгенологический кабинет	Амбулаторно	Аппарат рентгеновский стационарный для рентгенографии цифровой	Приказ Министерства здравоохранения Российской Федерации от 28.12.2020 г. № 1379н «Об утверждении Перечня оборудования для оснащения и переснащения медицинских организаций при реализации региональных программ модернизации первичного звена здравоохранения». Приказ Министерства здравоохранения Российской Федерации от 09.06.2020 г. № 560н «Об утверждении Правил проведения рентгенологических исследований»	1	31.12.2023
5	Государственное учреждение здравоохранения «Онкосекс центральная районная больница»	7516001392	Районные больницы, в том числе центральные, межрайонные	Лечебный корпус	с. Нижний Цасулей, ул. Юбилейная, д.25	с. Нижний Цасулей	3352	Повышиническое отделение	Рентгенологический кабинет	Амбулаторно	Аппарат рентгеновский маммографический цифровой или аналоговый	Приказ Министерства здравоохранения Российской Федерации от 28.12.2020 г. № 1379н «Об утверждении Перечня оборудования для оснащения и переснащения медицинских организаций при реализации региональных программ модернизации первичного звена здравоохранения». Приказ Министерства здравоохранения Российской Федерации от 09.06.2020 г. № 560н «Об утверждении Правил проведения рентгенологических исследований»	1	31.12.2021
6	государственное учреждение здравоохранения «Хилокская центральная районная больница»	7523002220	Районные больницы, в том числе центральные, межрайонные	Политехника	г. Хилок, ул. Капнина, д.35/1,	г. Хилок	10488	Политехника	Оториноларингологический кабинет	Амбулаторно	Риноскоп, риноларингофиброскоп	Приказ Министерства здравоохранения Российской Федерации от 28.12.2020 г. № 1379н «Об утверждении Перечня оборудования для оснащения и переснащения медицинских организаций при реализации региональных программ модернизации первичного звена здравоохранения». Приказ Министерства здравоохранения Российской Федерации от 12.11.2012 г. № 909н «Об утверждении Порядка оказания медицинской помощи населению по профилю «оториноларингология»	1	31.12.2022
7	Государственное учреждение здравоохранения «Онкосекс центральная районная больница»	7516001392	Государственная	Лечебный корпус с подземным переходом	с. Нижний Цасулей, ул. Юбилейная, 25	с. Нижний Цасулей	3340	Повышиническое отделение	Терапевтический кабинет	Амбулаторно	Аппарат для исследования функций внешнего дыхания	Приказ Министерства здравоохранения Российской Федерации от 28.12.2020 г. № 1379н «Об утверждении Перечня оборудования для оснащения и переснащения медицинских организаций при реализации региональных программ модернизации первичного звена здравоохранения». Приложение № 6 к Порядку оказания медицинской помощи взрослому населению по профилю «терапия», утвержденному приказом Министерства здравоохранения Российской Федерации от 15 ноября 2012 г. № 923н	1	31.12.2021
8	Государственное учреждение здравоохранения «Онкосекс центральная районная больница»	7516001392	Государственная	Лечебный корпус с подземным переходом	с. Нижний Цасулей, ул. Юбилейная, 25	с. Нижний Цасулей	3340	Повышиническое отделение	Кабинет функциональной диагностики	Амбулаторно	Электрoснeфaлогрaф	Приказ Министерства здравоохранения Российской Федерации от 28.12.2020 г. № 1379н «Об утверждении Перечня оборудования для оснащения и переснащения медицинских организаций при реализации региональных программ модернизации первичного звена здравоохранения». Приложение № 3 к Правилам проведения функциональных исследований, утвержденным приказом Министерства здравоохранения Российской Федерации от 26 декабря 2016 г. № 997н	1	31.12.2021
9	Государственное учреждение здравоохранения «Онкосекс центральная районная больница»	7516001392	Государственная	Лечебный корпус с подземным переходом	с. Нижний Цасулей, ул. Юбилейная, 25	с. Нижний Цасулей	3340	Повышиническое отделение	Акушерско-гинекологический кабинет	Амбулаторно	Электрoсoагулaтop (coагулaтop) хирургический моно- и биполярный с комплектом соответствующего инструментария	Приказ Министерства здравоохранения Российской Федерации от 28.12.2020 г. № 1379н «Об утверждении Перечня оборудования для оснащения и переснащения медицинских организаций при реализации региональных программ модернизации первичного звена здравоохранения». Приказ Министерства здравоохранения Российской Федерации от 20.10.2020 г. № 1130н «Об утверждении Порядка оказания медицинской помощи по профилю «акушерство и гинекология»	1	31.12.2021
10	Государственное учреждение здравоохранения «Онкосекс центральная районная больница»	7516001392	Государственная	Лечебный корпус с подземным переходом	с. Нижний Цасулей, ул. Юбилейная, 25	с. Нижний Цасулей	3340	Повышиническое отделение	Акушерско-гинекологический кабинет	Амбулаторно	Кольпоскоп	Приказ Министерства здравоохранения Российской Федерации от 28.12.2020 г. № 1379н «Об утверждении Перечня оборудования для оснащения и переснащения медицинских организаций при реализации региональных программ модернизации первичного звена здравоохранения». Приказ Министерства здравоохранения Российской Федерации от 20.10.2020 г. № 1130н «Об утверждении Порядка оказания медицинской помощи по профилю «акушерство и гинекология»	1	31.12.2021
11	Государственное учреждение здравоохранения «Онкосекс центральная районная больница»	7516001392	Государственная	Палатный корпус	с. Нижний Цасулей, ул. Юбилейная, 25	с. Нижний Цасулей	3340	Стационар	Родильное отделение	Стационарно	Монитор неонатальный с набором электродов и маскеток	Приказ Министерства здравоохранения Российской Федерации от 28.12.2020 г. № 1379н «Об утверждении Перечня оборудования для оснащения и переснащения медицинских организаций при реализации региональных программ модернизации первичного звена здравоохранения». Приказ Министерства здравоохранения Российской Федерации от 20.10.2020 г. № 1130н «Об утверждении Порядка оказания медицинской помощи по профилю «акушерство и гинекология»	1	31.12.2021
12	Государственное учреждение здравоохранения «Онкосекс	7516001392	Государственная	Палатный корпус	с. Нижний Цасулей, ул. Юбилейная, 25	с. Нижний Цасулей	3340	Хирургическое отделение	Операционная	Стационарно	Светильник операционный потолочный	Приказ Министерства здравоохранения Российской Федерации от 28.12.2020 г. № 1379н «Об утверждении Перечня оборудования для оснащения и переснащения	1	31.12.2021

	центральная районная больница»											медицинских организаций при реализации региональных программ модернизации первичного звена здравоохранения». Приказ Министерства здравоохранения Российской Федерации от 20.10.2020 г. № 1130н «Об утверждении Порядка оказания медицинской помощи по профилю «акушерство и гинекология»		
13	Государственное учреждение здравоохранения «Специализированная центральная районная больница»	7516001392	Государственная	Палатный корпус	с. Нижний Цасулей, ул. Юбилейная, 25	с. Нижний Цасулей	3340	Стационар	Родильное отделение	Стационарно	Стол для реанимации новорожденных		1	31.12.2021
14	Государственное учреждение здравоохранения «Специализированная центральная районная больница»	7516001392	Районные больницы, в том числе центральные, межрайонные	Лечебный корпус	с. Нижний Цасулей, ул. Юбилейная, 25	с. Нижний Цасулей	3352	Повышенческое отделение	Рентгенологический кабинет	Амбулаторно	Передвижной рентгеновский аппарат		1	31.12.2021
15	Государственное учреждение здравоохранения «Приамурская центральная районная больница»	7518000980	Районные больницы, в том числе центральные, межрайонные	Полыклиника	пгт. Приамурск, ул. Комсомольская, д.2	пгт. Приамурск	7061	Полыклиника	Ототоларинологический кабинет	Амбулаторно	Риноскоп, риноларингофиброскоп		1	31.12.2021
16	Государственное учреждение здравоохранения «Приамурская центральная районная больница»	7518000980	Районные больницы, в том числе центральные, межрайонные	Полыклиника	пгт. Приамурск, ул. Комсомольская, д.2	пгт. Приамурск	7061	Полыклиника	Кабинет функциональной диагностики	Амбулаторно	Система ультразвуковой визуализации универсальная с питанием от сети		1	31.12.2021
17	государственное автономное учреждение здравоохранения «Клинический медицинский центр г. Чита»	7536150145	Полыклиника	Полыклиническое подразделение №1	г. Чита, ул. Богомыска, д.123	г. Чита	34893	Полыклиническое подразделение №1	Кабинет УЗИ	Амбулаторно	Система ультразвуковой визуализации универсальная с питанием от сети		1	31.12.2023
18	государственное автономное учреждение здравоохранения «Клинический медицинский центр г. Чита»	7536150145	Полыклиника	Полыклиническое подразделение №1	г. Чита, ул. Богомыска, д.123	г. Чита	34893	Полыклиническое подразделение №1	Кабинет функциональной диагностики	Амбулаторно	Аппарат холтеровского мониторирования сердечного ритма		1	31.12.2021
19	государственное автономное учреждение здравоохранения «Клинический медицинский центр г. Чита»	7536150145	Полыклиника	Полыклиническое подразделение №2	г. Чита, ул. Чакалова, д.142	г. Чита	55633	Полыклиническое подразделение №2	Рентгенологический кабинет	Амбулаторно	Аппарат рентгеновский маммографический цифровой или аналоговый		1	31.12.2023
20	государственное автономное учреждение здравоохранения «Клинический медицинский центр г. Чита»	7536150145	Полыклиника	Полыклиническое подразделение №2	г. Чита, ул. Курчатова, д.16	г. Чита	55633	Полыклиническое подразделение №2	Кабинет УЗИ	Амбулаторно	Система ультразвуковой визуализации универсальная с питанием от сети		1	31.12.2023
21	государственное автономное учреждение здравоохранения «Клинический медицинский центр г. Чита»	7536150145	Полыклиника	Полыклиническое подразделение №2	г. Чита, ул. Курчатова, д.16	г. Чита	55633	Полыклиническое подразделение №2	Кабинет функциональной диагностики	Амбулаторно	Аппарат холтеровского мониторирования сердечного ритма		1	31.12.2021
22	государственное автономное учреждение здравоохранения «Клинический медицинский центр г. Чита»	7536150145	Полыклиника	Полыклиническое подразделение №4	г. Чита, ул. Ярославского, д.18, помещение 1	г. Чита, ул. Ярославского, д.18, помещение 1	19468	Полыклиническое подразделение №4	Кабинет УЗИ	Амбулаторно	Система ультразвуковой визуализации универсальная с питанием от сети		1	31.12.2023
23	государственное автономное учреждение здравоохранения «Клинический медицинский центр г. Чита»	7536150145	Полыклиника	Полыклиническое подразделение №4	г. Чита, ул. Ярославского, д.18, помещение 1	г. Чита	19468	Полыклиническое подразделение №4	Кабинет функциональной диагностики	Амбулаторно	Аппарат холтеровского мониторирования сердечного ритма		1	31.12.2021
24	государственное автономное учреждение здравоохранения «Клинический медицинский центр г. Чита»	7536150145	Полыклиника	Полыклиническое подразделение №5	г. Чита, ул. Труда, д.20	г. Чита	38713	Полыклиническое подразделение №5	Кабинет функциональной диагностики	Амбулаторно	Аппарат холтеровского мониторирования сердечного ритма		1	31.12.2021
25	государственное учреждение здравоохранения «Александрово-Заводская центральная районная больница»	7502000896	Районные больницы, в том числе центральные, межрайонные	Полыклиника	с. Александровский Завод, ул. Петрова, 8	Александровский Завод	7345	стационар	Рентгенологический кабинет	Стационарно	Передвижной рентгеновский аппарат		1	31.12.2023
26	государственное учреждение здравоохранения «Александрово-Заводская центральная районная больница»	7502000896	Районные больницы, в том числе центральные, межрайонные	Здание больницы	с. Александровский Завод, ул. Петрова, 8	Александровский Завод	7345	Стационар	Пневмококковое отделение	Стационарно	Аппарат искусственной вентиляции легких		1	31.12.2021
27	государственное автономное учреждение здравоохранения «Клинический медицинский центр г. Чита»	7536150145	Полыклиника	Полыклиническое подразделение №5	г. Чита, ул. Труда, д.20	г. Чита	38713	Полыклиническое подразделение №5	Рентгенологический кабинет	Амбулаторно	Аппарат рентгеновский маммографический цифровой или аналоговый		1	31.12.2023
28	Государственное учреждение здравоохранения «Приамурская центральная районная больница»	7518000980	Районные больницы, в том числе центральные, межрайонные	Полыклиника	пгт. Приамурск, ул. Комсомольская, д.2	пгт. Приамурск	7061	Полыклиника	Рентгенологический кабинет	Амбулаторно	Передвижной рентгеновский аппарат		1	31.12.2023
29	Государственное автономное учреждение здравоохранения «Шинковская центральная районная больница»	7527002221	Районные больницы, в том числе центральные, межрайонные	Полыклиника ЦРБ	г. Шинка, ул. Токского, 100, корпус (стр.) 8	Шинка	12491	Полыклиника ЦРБ	Рентгенологический кабинет	Амбулаторно	Аппарат рентгеновский стационарный для рентгенографии цифровой		1	31.12.2023
30	Государственное автономное учреждение здравоохранения «Шинковская центральная районная больница»	7527002221	Районные больницы, в том числе центральные, межрайонные	Полыклиника ЦРБ	г. Шинка, ул. Токского, 100, корпус (стр.) 8	Шинка	12491	Полыклиника ЦРБ	Клинико-диагностическая лаборатория	Амбулаторно	Шкаф медицинский		1	31.12.2023
31	Государственное автономное учреждение здравоохранения «Шинковская центральная районная больница»	7527002221	Районные больницы, в том числе центральные, межрайонные	Полыклиника ЦРБ	г. Шинка, ул. Токского, 100, корпус (стр.) 8	Шинка	12491	Полыклиника ЦРБ	Ототоларинологический кабинет	Амбулаторно	Риноскоп, риноларингофиброскоп		1	31.12.2023
32	Государственное учреждение здравоохранения «Борзинская центральная районная больница»	7529001223	Районные больницы, в том числе центральные, межрайонные	Здание женской консультации	г. Борзя, ул. Ленина, д.10А	Борзя	29235	Рентгенологическое отделение ЦРБ	Рентгенологический кабинет	Амбулаторно	Аппарат рентгеновский стационарный для рентгенографии цифровой		1	31.12.2022
33	Государственное учреждение здравоохранения «Борзинская центральная районная больница»	7529001223	Районные больницы, в том числе центральные, межрайонные	Здание поликлиники	г. Борзя, ул. Ленина 5А	Борзя	29235	Полыклиника	Ототоларинологический кабинет	Амбулаторно	Риноскоп, риноларингофиброскоп		1	31.12.2022
34	Государственное учреждение здравоохранения «Борзинская центральная районная больница»	7529001223	Районные больницы, в том числе центральные, межрайонные	Здание лечебного корпуса УБ Шерловая Гора №2	пгт Шерловая Гора, ул. Дерзавинского д.5 помещение 1	пгт Шерловая Гора	11702	УБ Шерловая Гора №2	Женская консультация	Амбулаторно	Пистолеток диагностический		1	31.12.2022
35	Государственное учреждение здравоохранения «Борзинская центральная районная больница»	7529001223	Районные больницы, в том числе центральные, межрайонные	Здание лечебного корпуса УБ Шерловая Гора №2	пгт Шерловая Гора, ул. Дерзавинского д.5 помещение 1	пгт Шерловая Гора	11702	УБ Шерловая Гора №2	Кабинет УЗИ	Амбулаторно	Система ультразвуковой визуализации универсальная с питанием от сети		1	31.12.2022

[illegible]

[illegible]

[illegible]

[illegible]

[illegible]

[illegible]

[illegible]

	здравоохранения «Балейская центральная районная больница»		больница					анестезиологии и реанимации для взрослого населения		щелочного состава, электролитов, глюкозы	№1379н «Об утверждении Перечня оборудования для оснащения и переснащения медицинских организаций при реализации региональных программ модернизации первичного звена здравоохранения». Приказ Министерства здравоохранения Российской Федерации от 15.11.2012 г. №919н «Об утверждении Порядка оказания медицинской помощи взрослому населению по профилю «анестезиология и реаниматология»		
386	Государственное учреждение здравоохранения «Балейская центральная районная больница»	7528005610	Центральная районная больница	ГУЗ «Балейская ЦРБ»	Больничная, 41	г. Балей	16688	Поливизинка	Гинекологический кабинет	Амбулаторно	Электростимулятор (коагулятор) хирургический мало- и bipolarный с комплектом соответствующего инструментария	1	31.12.2024
387	государственное учреждение здравоохранения «Ольгининская центральная районная больница»	7515002587	Районные больницы, в том числе центральные, межрайонные	Больничный комплекс ЦРБ	п. Ясногородский, 7	п. Ясногород	7653	Стационар	Отделение анестезиологии и реанимации для взрослого населения	стационарная	Автоматический анализатор газов крови, кислотно-щелочного состояния, электролитов, глюкозы	1	31.12.2024
388	государственное учреждение здравоохранения «Байкальская центральная районная больница»	7510000018	Районные больницы, в том числе центральные, межрайонные	Поливизинка 1	Забайкальский край, с. Кыра, ул. Советская, д.2	Кыра	4246	Поливизинка	Гинекологический кабинет	Амбулаторно	Электростимулятор (коагулятор) хирургический мало- и bipolarный с комплектом соответствующего инструментария	1	31.12.2024
389	Государственное учреждение здравоохранения «Красная больница №3»	7527003352	Районные больницы, в том числе центральные, межрайонные	здание поливизинки	пгт. Первомайский, ул. Пролетарская, 48	Первомайский	11185	Стационар	Кардиологическое отделение с палатой реанимации и интенсивной терапии	стационарная	Дефибриллятор бифазный	1	31.12.2024
390	Государственное учреждение здравоохранения «Красная больница №3»	7527003352	Районные больницы, в том числе центральные, межрайонные	Поливизинка	пгт. Первомайский, ул. Пролетарская, 56	Первомайский	8893	Рентгенологическое отделение	Рентгенологический кабинет	Амбулаторно	Аппарат рентгеновский маммографический цифровый или аналоговый	1	31.12.2024
391	Государственное учреждение здравоохранения «Красная больница №3»	7527003352	Районные больницы, в том числе центральные, межрайонные	Поливизинка	пгт. Первомайский, ул. Пролетарская, 56	Первомайский	8893	Стационар	Отделение анестезиологии и реанимации для взрослого населения	стационарная	Автоматический анализатор газов крови, кислотно-щелочного состояния, электролитов, глюкозы	1	31.12.2024
392	Государственное учреждение здравоохранения «Красная больница №3»	7527003352	Районные больницы, в том числе центральные, межрайонные	Поливизинка	пгт. Первомайский, ул. Пролетарская, 56	Первомайский	8893	Диагностическое отделение	Эндоскопический кабинет	Амбулаторно	Эндоскоп (для верхних отделов желудочно-кишечного тракта, для нижних отделов желудочно-кишечного тракта, тиреоидно-щитовидной железы и/или для нижних дыхательных путей)	1	31.12.2024
393	Государственное учреждение здравоохранения «Читинская центральная районная больница»	7524006073	Районные больницы, в том числе центральные, межрайонные	Здание поливизинки	г. Чита, ул. Ленинградская, д.57	г. Чита	7505	Консультативно-диагностическое отделение	Рентгенологический кабинет	Амбулаторно	Компьютерный томограф рентгеновский спиральный с многоотверстным детектором (флюороскопия)	1	31.12.2025
394	Государственное учреждение здравоохранения «Читинская центральная районная больница»	7524006073	Районные больницы, в том числе центральные, межрайонные	Здание поливизинки	г. Чита, ул. Ленинградская, д.57	г. Чита	7505	Консультативно-диагностическое отделение	Рентгенологический кабинет	Амбулаторно	Передвижной рентгеновский аппарат	1	31.12.2025
395	Государственное учреждение здравоохранения «Балейская центральная районная больница»	7528005610	Районные больницы, в том числе центральные, межрайонные	Центральная поливизинка	г. Балей, ул. Больничная, 41 лит. П	г. Балей	9423	Центральная поливизинка	Рентгенологический кабинет	Амбулаторно	Аппарат рентгеновский для флюорографии легких цифровый или аналоговый	1	31.12.2025
396	Государственное учреждение здравоохранения «Байкальская центральная районная больница»	7506000142	Районные больницы, в том числе центральные, межрайонные	Поливизинка	с. Чара, ул. Советская, 16	Новая Чара	3770	Поливизинка	Рентгенологический кабинет	Амбулаторно	Аппарат рентгеновский для флюорографии легких цифровый или аналоговый	1	31.12.2025
397	государственное учреждение здравоохранения «Шелухинская центральная районная больница»	7526001000	Районные больницы, в том числе центральные, межрайонные	Здание поливизинки	с. Шелухино, ул. Верхова 23а	с. Шелухино	2575	Поливизинка	Рентгенологический кабинет	Амбулаторно	Аппарат рентгеновский маммографический цифровый или аналоговый	1	31.12.2025
398	Государственное учреждение здравоохранения «Чернышевская центральная районная больница»	7525002184	Районные больницы, в том числе центральные, межрайонные	Больница	п. Чернышевск, ул. Калинина, 32	п. Чернышевск	29434	Стационар	Палата интенсивной терапии	Стационарная	Монитор глубины анестезии	1	31.12.2025
399	Государственное учреждение здравоохранения «Чернышевская центральная районная больница»	7525002184	Районные больницы, в том числе центральные, межрайонные	Больница	п. Чернышевск, ул. Калинина, 32	п. Чернышевск	29434	Стационар	Палата интенсивной терапии	Стационарная	Монитор инфузионной помпы	1	31.12.2025
400	Государственное учреждение здравоохранения «Чернышевская центральная районная больница»	7525002184	Районные больницы, в том числе центральные, межрайонные	Больница	п. Чернышевск, ул. Калинина, 32	п. Чернышевск	29434	Стационар	Палата интенсивной терапии	Стационарная	Аппарат наркозный (потопускный, полуавтомат и запорный) с функцией анестезии компрессом, с датчиками автономом, волюмометром, монитором концентрации кислорода, ультразоном и термометром	1	31.12.2025
401	Государственное учреждение здравоохранения «Дульдуртинская центральная районная больница»	8002003001	Районные больницы в том числе	СВА с Чиндальей	с Чиндальей, ул. Балдаскабона,9	с Чиндальей	638	СВА	аптека	Амбулаторно	Сиф для хранения наркотических или психотропных лекарственных препаратов и лекарственных препаратов, содержащих опасные вещества или ядовитые вещества (для оснащения фельдшерско-акушерского пункта, фельдшерского здпункта)	1	31.12.2025
402	Государственное учреждение здравоохранения «Дульдуртинская центральная районная больница»	8002003001	Районные больницы в том числе	СВА с Чиндальей	с Чиндальей, ул. Балдаскабона,9	с Чиндальей	638	СВА	кабинет приема	Амбулаторно	Электростимулятор портативный 3- или 6-канальный (для оснащения фельдшерско-акушерского пункта, фельдшерского здпункта)	1	31.12.2025
403	Государственное учреждение здравоохранения «Дульдуртинская центральная районная больница»	8002003001	Районные больницы в том числе	СВА с Чиндальей	с Чиндальей, ул. Балдаскабона,9	с Чиндальей	638	СВА	кабинет приема	Амбулаторно	Автоматический дефибриллятор (для оснащения фельдшерско-акушерского пункта, фельдшерского здпункта)	1	31.12.2025
404	Государственное учреждение здравоохранения «Дульдуртинская центральная районная больница»	8002003001	Районные больницы в том числе	ЦРБ	с Дульдурга, ул. 50 лет Октября, 68	с Дульдурга	8882	Стационар	Хирургическое отделение	стационарная	Монитор прикроватный, включающий контроль частоты сердечных сокращений, контроль частоты дыхания, контроль насыщения гемоглобина кислородом (пульсоксиметрия)	1	31.12.2025
405	Государственное учреждение здравоохранения «Дульдуртинская центральная районная больница»	8002003001	Районные больницы в том числе	ЦРБ	с Дульдурга, ул. 50 лет Октября, 68	с Дульдурга	8882	Поливизинческое отделение	Акушерско-гинекологический кабинет	Амбулаторно	Кольпоскоп	1	31.12.2025
406	Государственное учреждение здравоохранения «Дульдуртинская центральная районная больница»	8002003001	Районные больницы в том числе	ЦРБ	с Дульдурга, ул. 50 лет Октября, 68	с Дульдурга	8882	Поливизинка	Кабинет функциональной диагностики	Амбулаторно	Электростимулятор 12-канальный	1	31.12.2025
407	Государственное учреждение здравоохранения «Дульдуртинская центральная районная больница»	8002003001	Районные больницы в том числе	ЦРБ	с Дульдурга, ул. 50 лет Октября, 68	с Дульдурга	8882	Поливизинка	Кабинет функциональной диагностики	Амбулаторно	Передвижной рентгеновский аппарат	1	31.12.2025
408	Государственное учреждение здравоохранения «Акишская центральная районная больница»	7501000149	Районные больницы, в том числе центральные, межрайонные	лечебный корпус	с. Акша ул. Ленина 1	село Акша	3325	Поливизинческое отделение	Акушерско-гинекологический кабинет	Амбулаторно	Кольпоскоп	1	31.12.2025

	больница»											здравоохранения» Приказ Министерства здравоохранения Российской Федерации от 20.10.2020 г. № 1130н «Об утверждении Порядка оказания медицинской помощи по профилю «акушерство и гинекология»		
409	Государственное учреждение здравоохранения «Забайкальская центральная районная больница»	7505000950	Районные больницы, в том числе центральные, межрайонные	Больница	пгт, Забайкальск, ул. Северная, д.1	п. Забайкальск	10221	Поливилника	Акушерско-гинекологический кабинет	Амбулаторно	Кольцокоп	Приказ Министерства здравоохранения Российской Федерации от 28.12.2020 г. № 1379н «Об утверждении Перечня оборудования для оснащения и переоснащения медицинских организаций при реализации региональных программ модернизации первичного звена здравоохранения» Приказ Министерства здравоохранения Российской Федерации от 20.10.2020 г. № 1130н «Об утверждении Порядка оказания медицинской помощи по профилю «акушерство и гинекология»	1	31.12.2025
410	государственное учреждение здравоохранения «Хилокская центральная районная больница»	7523002220	Районные больницы, в том числе центральные, межрайонные	Поливилника	г. Хилок, ул. Каленина, д.35/1,	г. Хилок	10488	Поливилника	Акушерско-гинекологический кабинет	Амбулаторно	Кольцокоп	Приказ Министерства здравоохранения Российской Федерации от 28.12.2020 г. № 1379н «Об утверждении Перечня оборудования для оснащения и переоснащения медицинских организаций при реализации региональных программ модернизации первичного звена здравоохранения» Приказ Министерства здравоохранения Российской Федерации от 20.10.2020 г. № 1130н «Об утверждении Порядка оказания медицинской помощи по профилю «акушерство и гинекология»	1	31.12.2025
411	Государственное учреждение здравоохранения «Балейская центральная районная больница»	7528005610	Районные больницы, в том числе центральные, межрайонные	Центральная поливилника	г. Балей, ул.Больничная, 41 лит. П	г. Балей	9423	Хирургическое отделение	Палата реанимации и интенсивной терапии	Стационарно	Аппарат искусственной вентиляции легких трапециевидный (СМV, SIMV, CPAP) с дыхательным монитором	Приказ Министерства здравоохранения Российской Федерации от 28.12.2020 г. № 1379н «Об утверждении Перечня оборудования для оснащения и переоснащения медицинских организаций при реализации региональных программ модернизации первичного звена здравоохранения» Приказ Министерства здравоохранения Российской Федерации от 20.10.2020 г. № 1130н «Об утверждении Порядка оказания медицинской помощи по профилю «акушерство и гинекология»	1	31.12.2025
412	Государственное учреждение здравоохранения «Борзинская центральная районная больница»	7529001223	Районные больницы, в том числе центральные	Лечебный корпус	г.Борзя, ул. Ливенко,10	г.Борзя	29066	Хирургическое отделение	Палата реанимации и интенсивной терапии	Стационарно	Аппарат наркозный (полуоткрытый, полузакрытый) с дыхательным автоматом, газовый и volumetricким монитором и монитором концентрации ингаляционных анестетиков	Приказ Министерства здравоохранения Российской Федерации от 28.12.2020 г. № 1379н «Об утверждении Перечня оборудования для оснащения и переоснащения медицинских организаций при реализации региональных программ модернизации первичного звена здравоохранения» Приказ Министерства здравоохранения Российской Федерации от 20.10.2020 г. № 1130н «Об утверждении Порядка оказания медицинской помощи по профилю «акушерство и гинекология»	1	31.12.2025
413	Государственное учреждение здравоохранения «Могойтуйская центральная районная больница»	9003037878	Районные больницы, в том числе центральные, межрайонные	Здание поливилники	Могойтуй, ул. Зугайтская, 16Б	Могойтуй	10965	Хирургическое отделение	Палата реанимации и интенсивной терапии	Стационарно	Аппарат наркозный (полуоткрытый, полузакрытый) с дыхательным автоматом, газовый и volumetricким монитором и монитором концентрации ингаляционных анестетиков	Приказ Министерства здравоохранения Российской Федерации от 28.12.2020 г. № 1379н «Об утверждении Перечня оборудования для оснащения и переоснащения медицинских организаций при реализации региональных программ модернизации первичного звена здравоохранения» Приказ Министерства здравоохранения Российской Федерации от 20.10.2020 г. № 1130н «Об утверждении Порядка оказания медицинской помощи по профилю «акушерство и гинекология»	1	31.12.2025

Перечень медицинских организаций, участвующих в региональной программе модернизации первичного звена здравоохранения в части дооснащения медицинским оборудованием

№ п/п	Полное наименование медицинской организации	Количество медицинских изделий, ед					
		2021	2022	2023	2024	2025	Всего 2021 - 2025 гг.
1	2	3	4	5	6	7	8
1	Государственное учреждение здравоохранения «Тунгокоченская центральная районная больница»	-	1	-	-	-	1
2	Государственное автономное учреждение здравоохранения «Агинская центральная районная больница»	1	-	-	-	2	3
3	государственное автономное учреждение здравоохранения «Клинический медицинский центр г. Читы»	4	-	5	-	-	9
4	Государственное автономное учреждение здравоохранения «Краевая больница № 4»	-	26	4	-	-	30
5	Государственное автономное учреждение здравоохранения «Шилкинская центральная районная больница»	-	-	3	-	-	3
6	Государственное учреждение здравоохранения «Акишинская центральная районная больница»	5	27	-	-	1	33
7	государственное учреждение здравоохранения «Александрово-Заводская центральная районная больница»	1	39	1	-	-	41
8	Государственное учреждение здравоохранения «Балейская центральная районная больница»	1	14	-	8	2	25
9	Государственное учреждение здравоохранения «Борзинская центральная районная больница»	-	6	-	-	1	7
10	Государственное учреждение здравоохранения «Городская клиническая больница № 2»	-	-	3	-	-	3
11	Государственное учреждение здравоохранения «Детский клинический медицинский центр г. Читы»	-	-	-	-	5	5
12	Государственное учреждение здравоохранения «Дульдургинская центральная районная больница»	1	-	-	-	7	8
13	Государственное учреждение здравоохранения «Забайкальская центральная районная больница»	9	13	-	-	1	23
14	Государственное учреждение здравоохранения «Каларская центральная районная больница»	-	-	-	1	1	2
15	Государственное учреждение здравоохранения «Калганская центральная районная больница»	1	13	-	-	-	14
16	Государственное учреждение здравоохранения «Карымская центральная районная больница»	-	1	6	1	-	8
17	Государственное учреждение здравоохранения «Краевая больница № 3»	8	-	-	5	-	13
18	Государственное учреждение здравоохранения «Красночиойская центральная районная больница»	1	13	-	-	-	14
19	государственное учреждение здравоохранения «Кыринская центральная районная больница»	2	27	2	2	-	33
20	Государственное учреждение здравоохранения «Могойтуйская центральная районная больница»	2	-	-	-	2	4
21	Государственное учреждение здравоохранения «Нерчинская центральная районная больница»	-	14	-	-	1	15
22	государственное учреждение здравоохранения «Оловянининская центральная районная больница»	-	13	1	1	-	15
23	Государственное учреждение здравоохранения «Ононская центральная районная больница»	9	13	-	-	-	22
24	Государственное учреждение здравоохранения «Петровск-Забайкальская центральная районная больница»	-	13	-	1	-	14
25	Государственное учреждение здравоохранения «Приаргунская центральная районная больница»	2	-	1	-	-	3
26	Государственное учреждение здравоохранения «Сретенская центральная районная больница»	1	13	5	-	-	19
27	Государственное учреждение здравоохранения «Улетовская центральная районная больница»	2	26	-	-	3	31
28	государственное учреждение здравоохранения «Хилокская центральная районная больница»	-	1	-	-	1	2
29	Государственное учреждение здравоохранения «Чернышевская центральная районная больница»	-	-	-	-	3	3
30	Государственное учреждение здравоохранения «Читинская центральная районная больница»	-	13	-	-	3	16
31	Государственное учреждение здравоохранения «Шелопугинская центральная районная больница»	3	-	-	-	1	4
	итого	53	286	31	19	34	423

Перечень оборудования, в том числе медицинских изделий (МИ), отсутствующих в соответствии с утвержденными порядками, положениями и правилами в медицинских организациях, , подведомственных исполнительным органам Забайкальского края (или) муниципальных медицинских организаций, расположенных на территории Забайкальского края, оказывающих первичную медико-санитарную помощь взрослым и детям, их обособленных структурных подразделений, центральных районных и районных больниц (софинансирование осуществляется за счет средств резервного фонда Правительства Российской Федерации в соответствии с распоряжением Правительства Российской Федерации от ____ № ____)

№ п/п	Полное наименование медицинской организации	ИП	Тип медицинской организации в соответствии с пометками медицинской организации	Здание или сооружение, в котором планируется разместить медицинское изделие	Фактический адрес здания	Наименование населенного пункта, в котором располагается структурное подразделение	Численность населения пункта, в котором расположена медицинская организация	Наименование структурного подразделения	Вид кабинета (отделения)	Условия оказания медицинской помощи (стационарно/амбулаторно)	Наименование медицинского изделия	Нормативно-правовой акт, в соответствии с которым планируется приобретение медицинского изделия*	Требуемое количество медицинского изделия	Планируемая дата приобретения (месяц, год)
1	2	3	4	5	6	7	8	9	10	11	12	13	14	15
1.	-	-	-	-	-	-	-	-	-	-	(опись)	-	-	-
2.	-	-	-	-	-	-	-	-	-	-	-	-	-	-
-	ИТОГО	X	X	X	X	X	X	X	X	X	X	X	X	X

Таблица № 2

Перечень оборудования, в том числе медицинских изделий (МИ), подлежащих замене в связи с износом в соответствии с утвержденными порядками, положениями и правилами в медицинских организациях, подведомственных исполнительным органам Забайкальского края, и (или) муниципальных медицинских организаций, расположенных на территории Забайкальского края, оказывающих первичную медико-санитарную помощь взрослым и детям, их обособленных структурных подразделений, центральных районных и районных больниц

№ п/п	Полное наименование медицинской организации	ИП	Тип медицинской организации в соответствии с пометками медицинской организации	Здание, в котором планируется разместить медицинское изделие	Фактический адрес здания	Наименование населенного пункта, в котором располагается структурное подразделение	Численность населения пункта, в котором расположена медицинская организация, человек	Наименование структурного подразделения	Вид кабинета (отделения)	Условия оказания медицинской помощи (стационарно/амбулаторно)	Наименование медицинского изделия	Количество медицинских изделий в наличии в медицинской организации	Количество медицинских изделий, подлежащих замене в связи с износом	Нормативно-правовой акт, в соответствии с которым планируется приобретение медицинского изделия*	Планируемая дата приобретения (месяц, год)
1	2	3	4	5	6	7	8	9	10	11	12	13	14	15	16
1.	Государственное учреждение здравоохранения «Приуральская центральная районная больница»	7518000980	Районные больницы, в том числе центральные, межрайонные	Здание больницы	ул.т. Приуральск, ул. Комсомольская, д.2	ул.т. Приуральск	7061	Станция	Операционная	Стационарно	Монитор операционный для контроля жизненно важных показателей	1	1	Приказ Министерства здравоохранения Российской Федерации от 28.12.2020 г. № 1379н «Об утверждении Перечня оборудования для оснащения и переоснащения медицинских организаций при реализации региональных программ модернизации первичного звена здравоохранения». Приказ Министерства здравоохранения Российской Федерации от 20.10.2020 г. № 1130н «Об утверждении Порядка оказания медицинской помощи по профилю «хирургия» и «анестезиологии»	01.12.2021
2.	Государственное учреждение здравоохранения «Приуральская центральная районная больница»	7518000980	Районные больницы, в том числе центральные, межрайонные	Полыновская	ул.т. Приуральск, ул. Комсомольская, д.2	ул.т. Приуральск	7061	Полыновская	Рентгенологический кабинет	Амбулаторно	Аппарат рентгеновский стационарный для рентгенографии цифровой или аналоговый	1	1	Приказ Министерства здравоохранения Российской Федерации от 28.12.2020 г. № 1379н «Об утверждении Перечня оборудования для оснащения и переоснащения медицинских организаций при реализации региональных программ модернизации первичного звена здравоохранения». Приказ Министерства здравоохранения Российской Федерации от 09.06.2020 г. № 569н «Об утверждении Порядка проведения рентгенологической диагностики»	01.12.2021
3.	Государственное учреждение здравоохранения «Александрово-Заводская центральная районная больница»	7502000888	Районные больницы, в том числе центральные, межрайонные	Полыновская	с. Александровский Завод, ул. Петрова, 8	Алекс-Завод	7345	Станция	Кабинет рентгенологический	Амбулаторно	Аппарат рентгеновский стационарный для рентгенографии цифровой или аналоговый	1	1	Приказ Министерства здравоохранения Российской Федерации от 28.12.2020 г. № 1379н «Об утверждении Перечня оборудования для оснащения и переоснащения медицинских организаций при реализации региональных программ модернизации первичного звена здравоохранения». Приказ Министерства здравоохранения Российской Федерации от 09.06.2020 г. № 569н «Об утверждении Порядка проведения рентгенологической диагностики»	01.12.2021
4.	Государственное учреждение здравоохранения «Александрово-Заводская центральная районная больница»	7502000886	Районные больницы, в том числе центральные, межрайонные	Полыновская	с. Александровский Завод, ул. Петрова, 8	Алекс-Завод	7345	Полыновское отделение	Кабинет рентгенологический	Амбулаторно	Аппарат рентгеновский для флюорографии легкого цифровой или аналоговый	1	1	Приказ Министерства здравоохранения Российской Федерации от 28.12.2020 г. № 1379н «Об утверждении Перечня оборудования для оснащения и переоснащения медицинских организаций при реализации региональных программ модернизации первичного звена здравоохранения». Приказ Министерства здравоохранения Российской Федерации от 09.06.2020 г. № 569н «Об утверждении Порядка проведения рентгенологической диагностики»	01.12.2021
5.	Государственное автономное учреждение здравоохранения «Клинический медицинский центр г. Читы»	7536150145	Полыновская	Полыновское подразделение № 5	г. Чита, ул. Труда, д. 20	г. Чита	31853	Полыновское подразделение № 5	Рентгенологический кабинет	Амбулаторно	Аппарат рентгеновский стационарный для рентгенографии цифровой или аналоговый	1	1	Приказ Министерства здравоохранения Российской Федерации от 28.12.2020 г. № 1379н «Об утверждении Перечня оборудования для оснащения и переоснащения медицинских организаций при реализации региональных программ модернизации первичного звена здравоохранения». Приказ Министерства здравоохранения Российской Федерации от 09.06.2020 г. № 569н «Об утверждении Порядка проведения рентгенологической диагностики»	01.12.2021
6.	Государственное автономное учреждение здравоохранения «Клинический	7536150145	Полыновская	Полыновское подразделение № 4	г. Чита, ул. Ярославского, д.18, помещение 1	г. Чита	19168	Полыновское подразделение № 4	Рентгенологическая операционная	Амбулаторно	Электронная система (компьютер) рентгеновский моно- и биэнергетический с комплектом соответствующего инструментария	1	1	Приказ Министерства здравоохранения Российской Федерации от 28.12.2020 г. № 1379н «Об утверждении Перечня оборудования для оснащения и переоснащения медицинских организаций при реализации региональных программ модернизации первичного звена	01.12.2023

[illegible]

[illegible]

															проведения рентгенологических исследований»	
39	Государственное учреждение здравоохранения «Могойтуйская центральная районная больница»	8003037878	Районные больницы, в том числе центральные, межрайонные	Здание поликлинического отделения	п. Могойтуй, ул. Зугалайская, 16Б	п. Могойтуй	10894	Поликлиническое отделение	Рентгенологический кабинет	Амбулаторно	Аппарат рентгеновский маммографический цифровой или аналоговый	1	1	1	Приказ Министерства здравоохранения Российской Федерации от 28.12.2020 г. № 1379н «Об утверждении Перечня оборудования для оснащения и переоснащения медицинских организаций при реализации региональных программ модернизации первичного звена здравоохранения». Приказ Министерства здравоохранения Российской Федерации от 09.06.2020 г. № 560н «Об утверждении Правил проведения рентгенологических исследований»	01.12.2021
40	Государственное учреждение здравоохранения «Краевая больница № 3»	7527003352	Районные больницы, в том числе центральные, межрайонные	здание главного корпуса	пгт. Первомайский, ул. Пролетарская, 9	пгт. Первомайский	11190	Рентгенологическое отделение	Кабинет компьютерной томографии	Амбулаторно	Компьютерный томограф рентгеновский спиральный с многорядным детектором (многосрезовый)	1	1	1	Приказ Министерства здравоохранения Российской Федерации от 28.12.2020 г. № 1379н «Об утверждении Перечня оборудования для оснащения и переоснащения медицинских организаций при реализации региональных программ модернизации первичного звена здравоохранения». Приказ Министерства здравоохранения Российской Федерации от 09.06.2020 г. № 560н «Об утверждении Правил проведения рентгенологических исследований»	01.12.2021
41	Государственное учреждение здравоохранения «Читинская центральная районная больница»	7524006073	Районные больницы, в том числе центральные, межрайонные	Здание поликлиники	г. Чита, ул. Ленинградская, д.57	г. Чита	7505	Поликлиника центральная районная больница	Кабинет ультразвуковой диагностики	Амбулаторно	Ультразвуковой сканер с наличием конвексного датчика на 3,5 МГц и влагалищного датчика на 5 МГц	6	1	1	Приказ Министерства здравоохранения Российской Федерации от 28.12.2020 г. № 1379н «Об утверждении Перечня оборудования для оснащения и переоснащения медицинских организаций при реализации региональных программ модернизации первичного звена здравоохранения». Приказ Министерства здравоохранения и социального развития Российской Федерации от 15.05.2012 г. № 543н «Об утверждении Положения об организации оказания первичной медико-санитарной помощи взрослому населению»	01.12.2021
42	Государственное учреждение здравоохранения «Борзинская центральная районная больница»	7529001223	Районные больницы, в том числе центральные, межрайонные	Здание женской консультации	г. Борзя, ул. Ленина, д.10А	Борзя	29235	Рентгенологическое отделение ЦРБ	Кабинет компьютерной томографии	Амбулаторно	Компьютерный томограф рентгеновский спиральный с многорядным детектором (многосрезовый)	1	1	1	Приказ Министерства здравоохранения Российской Федерации от 28.12.2020 г. № 1379н «Об утверждении Перечня оборудования для оснащения и переоснащения медицинских организаций при реализации региональных программ модернизации первичного звена здравоохранения». Приказ Министерства здравоохранения Российской Федерации от 09.06.2020 г. № 560н «Об утверждении Правил проведения рентгенологических исследований»	01.12.2025
43	Государственное учреждение здравоохранения «Борзинская центральная районная больница».	7529001223	Районные больницы, в том числе центральные, межрайонные	Здание лечебного корпуса	Забайкальский край, Борзинская район, пгт Шерловая Гора ул. Торговая ,13	пгт Шерловая Гора	12437	поликлиника УБ № 1	рентгенологический	Амбулаторно	Аппарат рентгеновский маммографический цифровой или аналоговый	1	1	1	Приказ Министерства здравоохранения Российской Федерации от 28.12.2020 г. № 1379н «Об утверждении Перечня оборудования для оснащения и переоснащения медицинских организаций при реализации региональных программ модернизации первичного звена здравоохранения». Приказ Министерства здравоохранения Российской Федерации от 09.06.2020 г. № 560н «Об утверждении Правил проведения рентгенологических исследований»	31.12.2025
Итого												48	43		-	-

Перечень медицинских организаций, участвующих в региональной программе модернизации первичного звена здравоохранения в части переоснащения медицинским оборудованием

№ п/п	Полное наименование медицинской организации	Количество медицинских изделий, ед					
		2021	2022	2023	2024	2025	Всего 2021 - 2025 гг.
1	2	3	4	5	6	7	8
1	Государственное автономное учреждение здравоохранения «Агинская центральная районная больница»	4	-	-	-	-	4
2	Государственное автономное учреждение здравоохранения «Клинический медицинский центр г. Читы»	4	2	1	-	-	7
3	Государственное автономное учреждение здравоохранения «Шилкинская центральная районная больница»	1	-	-	-	1	2
4	Государственное учреждение здравоохранения «Акинсибалекая центральная районная больница»	1	-	-	-	-	1
5	государственное учреждение здравоохранения «Александрово-Заводская центральная районная больница»	2	-	-	-	-	2
6	Государственное учреждение здравоохранения «Борзинская центральная районная больница»	-	1	-	-	2	3
7	Государственное учреждение здравоохранения «Детский клинический медицинский центр г. Читы»	-	-	-	-	1	1
8	Государственное учреждение здравоохранения «Калганская центральная районная больница»	-	-	-	1	-	1
9	Государственное учреждение здравоохранения «Карымская центральная районная больница»	-	-	-	-	1	1
10	Государственное учреждение здравоохранения «Краевая больница № 3»	1	-	-	-	-	1
11	Государственное учреждение здравоохранения «Красночикойская центральная районная больница»	2	-	-	-	-	2
12	Государственное учреждение здравоохранения «Могойтуйская центральная районная больница»	2	-	-	-	-	2
13	Государственное учреждение здравоохранения «Нерчинско-Заводская центральная районная больница»	-	-	1	-	-	1
14	Государственное учреждение здравоохранения «Петровск-Забайкальская центральная районная больница»	-	-	-	-	1	1
15	Государственное учреждение здравоохранения «Приаргунская центральная районная больница»	2	-	-	-	-	2
16	Государственное учреждение здравоохранения «Сретенская центральная районная больница»	4	-	3	-	-	7
17	Государственное учреждение здравоохранения «Улетовская центральная районная больница»	4	-	-	-	-	4
18	Государственное учреждение здравоохранения «Читинская центральная районная больница»	1	-	-	-	-	1
19	Общий итог	28	3	5	1	6	43

Таблица № 2.1*

Перечень оборудования, в том числе медицинских изделий (МИ), подлежащих замене в связи с износом в соответствии с утвержденными порядками, положениями и правилами в медицинских организациях, подведомственных исполнительным органам Забайкальского края и (или) муниципальных медицинских организаций, расположенных на территории Забайкальского края, оказывающих первичную медико-санитарную помощь взрослым и детям, их обособленных структурных подразделений, центральных районных и районных больниц (софинансирование осуществляется за счет средств резервного фонда Правительства Российской Федерации в соответствии с распоряжением Правительства Российской Федерации от ____ № ____)

№ п/п	Полное наименование медицинской организации	ИНН	Тип медицинской организации в соответствии с номенклатурой медицинской организации	Здание или сооружение, в котором планируется разместить медицинское изделие	Фактический адрес здания	Наименование населенного пункта, в котором располагается структурное подразделение	Численность населения населенного пункта, в котором расположена медицинская организация, человек	Наименование структурного подразделения	Вид кабинета (отделения)	Условия оказания медицинской помощи (стационарно/амбулаторно)	Наименование медицинского изделия	Количество медицинских изделий в наличии в медицинской организации	Количество медицинских изделий, подлежащих замене в связи с износом	Нормативно-правовой акт, в соответствии с которым планируется приобретение медицинского изделия*	Планируемая дата приобретения (месяц, год)
1	2	3	4	5	6	7	8	9	10	11	12	13	14	15	16
1.	-	-	-	-	-	-	-	-	-	-	-	(число)	(число)	-	-
2.	-	-	-	-	-	-	-	-	-	-	-	-	-	-	-
-	ИТОГО	X	X	X	X	X	X	X	X	X	-	X	X	-	X

Таблица № 3

Сводный перечень оборудования, в том числе медицинских изделий (МИ), отсутствующих в соответствии с утвержденными порядками, положениями и правилами в медицинских организациях, подведомственных исполнительным органам Забайкальского края и (или) муниципальных медицинских организаций, расположенных на территории Забайкальского края, оказывающих первичную медико-санитарную помощь взрослым и детям, их обособленных структурных подразделений, центральных районных и районных больниц

№ п/п	Наименование МИ	Планируемое количество МИ по годам приобретения					Всего 2021-2025 годы
		2021 год	2022 год	2023 год	2024 год	2025 год	
1	2	3	4	5	6	7	8
1	Автоматический анализатор газов крови, кислотно-щелочного состояния, электролитов, глюкозы	-	-	1	3	-	4
2	Автоматический дефибриллятор (для оснащения фельдшерско-акушерского пункта, фельдшерского здравпункта)	-	21	-	-	1	22
3	Автоматический рефрактометр	-	-	1	1	2	4
4	Автоматический шприц - инъектор	1	-	-	-	-	1
5	Анализатор гемоглобина крови или тест-система для определения уровня гемоглобина крови (для оснащения фельдшерско-акушерского пункта, фельдшерского здравпункта)	-	21	-	-	-	21
6	Анализатор уровня сахара крови портативный с тест-полосками (для оснащения фельдшерско-акушерского пункта, фельдшерского здравпункта)	-	21	-	-	-	21
7	Аппарат для исследования функций внешнего дыхания	2	2	1	-	-	5
8	Аппарат для суточного мониторингирования артериального давления	5	-	-	-	-	5
9	Аппарат для холтеровского мониторингирования сердечной деятельности	1	-	-	-	-	1
10	Аппарат искусственной вентиляции легких	2	-	-	-	-	2
11	Аппарат искусственной вентиляции легких для новорожденных	-	1	-	-	-	1
12	Аппарат искусственной вентиляции легких-транспортный (CMV, SIMV, CPAP) с дыхательным монитором	-	-	-	-	1	1
13	Аппарат искусственной вентиляции легких, ручной, многопозиционного использования	-	-	-	1	-	1
14	Аппарат наркозный (полужесткий, полужесткий и жесткий контуры) с функцией аспирации кислорода, с дыхательным автоматом, волнометром, монитором концентрации кислорода, углекислоты и герметичности дыхательного контура (не менее одного испарителя для испаряемых анестетиков)	-	-	-	-	1	1
15	Аппарат наркозный (полужесткий, полужесткий и жесткий контуры) с дыхательным автоматом, газовым и волнометрическим монитором и монитором концентрации ингаляционных анестетиков	-	-	-	-	2	2
16	Аппарат рентгеновский для флюорографии легких цифровой или аналоговый	-	-	1	-	2	3
17	Аппарат рентгеновский маммографический цифровой или аналоговый	4	3	3	1	1	12
18	Аппарат рентгеновский стационарный для рентгенографии цифровой	2	2	2	-	2	8
19	Аппарат суточного мониторингирования артериального давления	-	-	1	-	-	1
20	Аппарат холтеровского мониторингирования сердечного ритма	6	-	1	-	-	7
21	Аппарат электрофизиологический высокочастотный	-	-	-	-	1	1
22	Аппарат электрофизиологический высокочастотный для ресекции и коагуляции	1	-	-	-	-	1
23	Гистероскоп диагностический	-	1	-	-	-	1
24	Дефибриллятор бифазный	-	-	-	1	-	1
25	Дефибриллятор кардиосинхронизированный	1	-	-	-	-	1

26	Дыхательный аппарат ручной (мешок Амбу) (для оснащения фельдшерско-акушерского пункта, фельдшерского здравпункта)	-	-	-	1	-	1
27	Кислородный ингалятор (для оснащения фельдшерско-акушерского пункта, фельдшерского здравпункта)	-	21	-	-	-	21
28	Компьютер	1	-	-	-	4	5
29	Компьютерный томограф рентгеновский спиральный с многосрезовым детектором (многосрезовый)	-	-	-	-	1	1
30	Кресло гинекологическое (для оснащения фельдшерско-акушерского пункта, фельдшерского здравпункта)	-	21	-	-	-	21
31	Монитор глубины анестезии	-	-	-	-	1	1
32	Монитор нейро-мышечной передачи	-	-	-	-	1	1
33	Монитор неонатальный с набором электродов и манжеток	1	-	-	-	-	1
34	Монитор прикроватный, включающий: контроль частоты сердечных сокращений; контроль частоты дыхания; контроль насыщения гемоглобина кислородом (пульсоксиметрия)	-	-	-	-	1	1
35	Набор гинекологических инструментов (для оснащения фельдшерско-акушерского пункта, фельдшерского здравпункта)	-	21	-	-	-	21
36	Передвижной аппарат для ультразвуковых исследований с набором датчиков	-	-	-	-	1	1
37	Передвижной рентгеновский аппарат	1	-	6	-	2	9
38	Риноскоп, риноларингофиброскоп	3	3	3	1	5	15
39	Стегильник медицинский передвижной	-	-	-	2	-	2
40	Стегильник операционный потолочный	1	-	-	-	-	1
41	Сейф для хранения наркотических или психотропных лекарственных препаратов и лекарственных препаратов, содержащих сильнодействующие или ядовитые вещества (для оснащения фельдшерско-акушерского пункта, фельдшерского здравпункта)	-	21	-	-	1	22
42	Система ультразвуковой визуализации универсальная с питанием от сети	6	1	4	2	2	15
43	Стерилизатор для инструментов	2	-	2	-	-	4
44	Стерилизатор электрический средний (для оснащения фельдшерско-акушерского пункта, фельдшерского здравпункта)	-	21	-	-	-	21
45	Стол для реанимации новорожденных	1	-	-	-	-	1
46	Стол операционный универсальный	-	-	1	-	-	1
47	Сухожаровой шкаф или автоклав (для оснащения фельдшерско-акушерского пункта, фельдшерского здравпункта)	-	21	-	-	-	21
48	Тонометр портативный для измерения внутрисосудного давления	-	21	-	-	-	21
49	Функциональные кровати (для палат интенсивной терапии) с прикроватными столиками	-	-	-	2	-	2
50	Холодильник для лекарственных препаратов (для оснащения фельдшерско-акушерского пункта, фельдшерского здравпункта)	-	21	-	-	-	21
51	Шкаф медицинский	-	-	3	-	-	3
52	Экспресс-анализатор уровня холестерина в крови портативный (для оснащения фельдшерско-акушерского пункта, фельдшерского здравпункта)	-	21	-	-	-	21
53	Электрокардиограф 12-канальный	6	-	-	-	1	7
54	Электрокардиограф портативный 3- или 6-канальный (для оснащения фельдшерско-акушерского пункта, фельдшерского здравпункта)	-	21	-	-	1	22
55	Электрокоагулятор (коагулятор) хирургический моно- и биполярный с комплектом соответствующего инструментария	4	-	-	3	-	7
56	Электронцефалограф	2	-	1	-	-	3
57	Эндоскоп (для верхних отделов желудочно-кишечного тракта, для нижних отделов желудочно-кишечного тракта, панкреато-дуоденальной зоны и/или для нижних дыхательных путей)	-	-	-	1	-	1
Итого:		53	286	31	19	34	423

Таблица № 3.1*

Сводный перечень оборудования, в том числе медицинских изделий (МИ), отсутствующих в соответствии с утвержденными порядками, положениями и правилами в медицинских организациях, подведомственных исполнительным органам Забайкальского края и (или) муниципальных медицинских организаций, расположенных на территории Забайкальского края, оказывающих первичную медико-санитарную помощь взрослым и детям, их обособленных структурных подразделений, центральных районных и районных больниц (софинансирование осуществляется за счет средств резервного фонда Правительства Российской Федерации в соответствии с распоряжением Правительства Российской Федерации от ____ № ____)

№ п/п	Наименование МИ	Планируемое количество МИ по годам приобретения					Всего 2021-2025
		2021	2022	2023	2024	2025	
1	2	3	4	5	6	7	8
1.	-	-	-	-	-	-	-
2.	-	-	-	-	-	-	-
...	-	-	-	-	-	-	-
-	Итого:	-	-	-	-	-	-

Таблица № 4

Сводный перечень оборудования, в том числе медицинских изделий (МИ), подлежащих замене в связи с износом в соответствии с утвержденными порядками, положениями и правилами в медицинских организациях, подведомственных исполнительным органам Забайкальского края и (или) муниципальных медицинских организаций, расположенных на территории Забайкальского края, оказывающих первичную медико-санитарную помощь взрослым и детям, их обособленных структурных подразделений, центральных районных и районных больниц

№ п/п	Наименование МИ	Планируемое количество МИ по годам приобретения					
		2021 год	2022 год	2023 год	2024 год	2025 год	Всего
							2021-2025 года
1	Автоматический анализатор газов крови, кислотно-щелочного состояния, электролитов, глюкозы	-	-	1	-	-	1
1	Автоматический анализатор газов крови,кислотно-щелочного состояния,электролитов,глюкозы	1	-	-	-	-	1
2	Аппарат наркозный (полуоткрытый, полузакрытый) с дыхательным автоматом, газовым и волнометрическим монитором и монитором концентрации ингаляционных анестетиков	1	-	-	-	-	1
3	Аппарат рентгеновский для флюорографии легких цифровой или аналоговый	5	-	-	-	-	5
4	Аппарат рентгеновский маммографический цифровой или аналоговый	2	-	-	-	1	3
5	Аппарат рентгеновский стационарный для рентгенографии цифровой или аналоговый	9	1	1	-	1	12
6	Кардиомонитор фетальный	-	-	1	-	-	1
7	Компьютерный томограф рентгеновский спиральный с многорядным детектором (многосрезовый)	2	-	-	-	1	3
8	Монитор операционный для контроля жизненно важных показателей	1	-	-	-	-	1
9	Наркотно-дыхательный аппарат с возможностью вентиляции тремя газами (O2, № 20, воздух), с испарителями для ингаляционных анестетиков (изофлуран, севофлуран) с блоком для газоподогрева	1	-	-	-	-	1
10	Скелетальный операционный петличный	1	-	-	-	-	1
11	Система ультразвуковой визуализации универсальная с питанием от сети	4	1	-	1	2	8
12	Ультразвуковой сканер с наличием конвексного датчика на 3,5 МГц и влагалищного датчика на 5 МГц	1	-	-	-	-	1
13	Электрокоагулятор (коагулятор) хирургический моно- и биполярный с комплектом соответствующего инструментария	-	1	1	-	1	3
14	Эндоскопическая система (видео-, фибре- или ригидная), включающая: осветитель, видеоульф. ятер, электродвигатель, тележка (стойка), течеискатель.	-	-	1	-	-	1
15	Электрокоагулятор (коагулятор) хирургический моно- и биполярный с комплектом соответствующего инструментария	-	1	1	-	1	3
	Общий итог:	28	3	5	1	6	43

В соответствии с номенклатурной классификацией медицинских изделий по видам, формируемой в электронном виде по группам подгруппам медицинских изделий и размещенной на официальном сайте Федеральной службы по надзору в сфере здравоохранения в информационно-телекоммуникационной сети «Интернет» (приказ Министерства здравоохранения Российской Федерации от 6 июня 2012 г. № 4н «Об утверждении номенклатурной классификации медицинских изделий» (зарегистрирован Министерством юстиции Российской Федерации 9 июля 2012 г., регистрационный № 24852), с изменениями, внесенными приказом Министерства здравоохранения Российской Федерации от 25 сентября 2014 г. № 557п (зарегистрирован Министерством юстиции Российской Федерации 17 декабря 2014 г., регистрационный № 35201).

Таблица № 4.1*

Сводный перечень оборудования, в том числе медицинских изделий (МИ), подлежащих замене в связи с износом в соответствии с утвержденными порядками, положениями и правилами в медицинских организациях, подведомственных исполнительным органам Забайкальского края и (или) муниципальных медицинских организаций, расположенных на территории Забайкальского края, оказывающих первичную медико-санитарную помощь взрослым и детям, их обособленных структурных подразделений, центральных районных и районных больниц (софинансирование осуществляется за счет средств резервного фонда Правительства Российской Федерации в соответствии с распоряжением Правительства Российской Федерации от ____ № ____)

№ п/п	Наименование МИ	Планируемое количество МИ по годам приобретения					
		2021	2022	2023	2024	2025	Всего
							2021-2025
1	2	3	4	5	6	7	8
1.	-	-	-	-	-	-	-
2.	-	-	-	-	-	-	-
...	-	-	-	-	-	-	-
-	Итого:	-	-	-	-	-	-

*Указанная таблица заполняется в случае осуществления софинансирования за счет средств резервного фонда Правительства Российской Федерации.
В соответствии с номенклатурной классификацией медицинских изделий по видам, формируемой в электронном виде по группам подгруппам медицинских изделий и размещенной на официальном сайте Федеральной службы по надзору в сфере здравоохранения в информационно-телекоммуникационной сети «Интернет» (приказ Министерства здравоохранения Российской Федерации от 6 июня 2012 г. № 4н «Об утверждении номенклатурной классификации медицинских изделий» (зарегистрирован Министерством юстиции Российской Федерации 9 июля 2012 г., регистрационный № 24852), с изменениями, внесенными приказом Министерства здравоохранения Российской Федерации от 25 сентября 2014 г. № 557п (зарегистрирован Министерством юстиции Российской Федерации 17 декабря 2014 г., регистрационный № 35201).
* В соответствии со стандартами оснащения медицинских организаций (их структурных подразделений), предусмотренных положением об организации оказания медицинской помощи по видам медицинской помощи, порядками оказания медицинской помощи, утвержденными Министерством здравоохранения Российской Федерации.